

# THE SHIBA INU THEORY

## Bienvenue

Le bonheur d'un chien passe par la compréhension de son maître.



Grâce à cette approche théorique du Shiba Inu, vous serez bientôt incollable sur cette magnifique race canine. Nous sommes heureux de vous proposer cette brochure afin que vous puissiez comprendre au mieux les différents comportements de votre ami à quatre pattes.



Afin que votre chien comprenne ce que vous attendez de lui, vous devez vous familiariser avec les bases de l'apprentissage chez les animaux.

## COMMENT EST-CE POSSIBLE ? Par Jim Willis (2001)

*Quand j'étais un chiot, je t'ai amusé avec mes cabrioles et t'ai fait rire.*

*Tu m'as appelé ton enfant, et en dépit de plusieurs chaussures mâchées et quelques oreillers assassinés Je suis devenu ton meilleur ami. Toutes les fois que j'étais méchant, tu agitais ton doigt vers moi et me demandais comment est-ce possible? Mais après, on s'amusait ensemble.*

*Mon éducation a pris un peu plus longtemps, parce que tu étais terriblement occupé, mais nous y avons travaillé ensemble. Je me souviens de ces nuits où je jouais dans le lit et écoutais tes confidences et rêves secrets, et je croyais que la vie ne pouvait pas être plus parfaite.*

*Nous sommes allés pour de longues promenades et courses dans le parc, promenades en voiture, arrêts pour la crème glacée (j'ai seulement eu le cornet parce que « la glace est mauvaise pour le chien », comme tu disais) et je faisais de longues siestes au soleil en attendant que tu rentres à la maison.*

*Progressivement, tu as commencé à passer de plus en plus de temps au travail et à te concentrer sur ta carrière, et plus de temps à te chercher un compagnon humain. Je t'ai attendu patiemment, t'ai consolé après chaque déchirement de cœur, ne t'ai jamais réprimandé au sujet de mauvaises décisions, et me suis ébattu avec joie lors de tes retours au foyer.*

*Et puis tu es tombé amoureux. Elle, maintenant ta femme, n'est pas une « personne chien », mais je l'ai accueillie dans notre maison, essayé de lui montrer de l'affection, et je lui ai obéi. J'étais heureux parce que tu étais heureux. Ensuite, les bébés humains sont arrivés, et j'ai partagé votre excitation. J'étais fasciné par leur couleur rose, leur odeur, et je voulais pouponner aussi. Seulement vous vous êtes inquiétés que je puisse les blesser, et j'ai passé la plupart de mon temps banni dans une autre pièce ou dans une niche. Oh, comme je voulais les aimer, mais je suis devenu un prisonnier de l'amour. Comme ils ont commencé à grandir, je suis devenu leur ami. Ils se sont accrochés à ma fourrure et se sont levés sur leurs jambes branlantes, ont poussé leurs doigts dans mes yeux, fouillé mes oreilles, et m'ont donné des baisers sur le nez. J'aimais tout d'eux et leurs caresses -parce que les tiennes étaient maintenant si peu fréquentes- et je les aurais défendus avec ma vie si besoin était. J'allais dans leur lit et écoutais leurs soucis et rêves secrets, et ensemble nous attendions le son de ta voiture dans l'allée.*

*Il y eut un temps, quand les autres te demandaient si tu avais un chien, tu leur montrais une photo de moi dans ton portefeuille et tu leur racontais des histoires à mon propos. Ces dernières années tu répondais juste « oui » et changeais de sujet. Je suis passé du statut de « ton chien » à seulement « un chien » et vous vous êtes offensés de chaque dépense pour moi.*

*Maintenant, vous avez une nouvelle occasion de carrière dans une autre ville, et vous allez déménager, mais il y eut un temps où j'étais dans un appartement qui n'autorise pas d'animaux de compagnie. Tu as fais le bon choix, pour ta famille, seule famille.*

*J'étais excité par la balade en voiture jusqu'à ce que nous arrivions au refuge pour animaux. Cela sentait les chiens et les chats, la peur, le désespoir. Tu as rempli la paperasse et tu as dit : je sais que vous trouverez une bonne maison pour elle. Ils ont haussé les épaules et vous ont jeté un regard attristé. Ils comprennent la réalité à laquelle fait face un chien entre deux âges, même avec « des papiers ». Tu as dû forcer les doigts de ton fils pour les détacher de mon col et il a crié « Non, papa, ne les laisse pas prendre mon chien ! ». Et je me suis inquiété pour lui. Quelles leçons lui avez-vous apprises à l'instant au sujet de l'amitié et de la loyauté, au sujet de l'amour et de la responsabilité, et au sujet du respect pour toute vie? Tu m'as donné un « au revoir », une caresse sur la tête, tu as évité mes yeux, et tu as refusé de prendre mon collier avec vous.*

*Après votre départ, les deux gentilles dames ont dit que vous saviez probablement au sujet de votre départ il y a de cela plusieurs mois et que vous n'aviez rien fait pour me trouver une bonne maison. Elles ont secoué la tête et ont dit : « comment est-ce possible ! »*

*Ils sont aussi attentifs à nous ici dans le refuge que leurs programmes chargés le leur permettent. Ils nous nourrissent, bien sûr, mais j'ai perdu l'appétit il y a plusieurs jours. Au début, chaque fois que quelqu'un passait près de ma cage, je me dépêchais en espérant que c'était toi, que tu avais changé d'avis, que ce n'était qu'un mauvais rêve, ou j'espérais tout au moins que ça soit quelqu'un qui se soucie de moi et qui pourrait me sauver. Quand je me suis rendu compte que je ne pourrais pas rivaliser avec les autres chiots qui folâtraient pour attirer l'attention, je me suis retirée dans un coin de la cage et j'ai attendu.*

*J'ai entendu ses pas quand elle s'approchait de moi en fin de journée, et j'ai trottiné le long de l'allée jusqu'à une pièce séparée. Une pièce heureusement tranquille. Elle m'a placé sur la table et a frotté mes oreilles, et m'a dit de ne pas m'inquiéter. Mon cœur battait d'appréhension à ce qui était à venir, mais il y avait aussi un sentiment de soulagement. Le prisonnier de l'amour avait survécu à travers les jours. Comme c'est dans ma nature, je me suis plutôt inquiété pour elle. Le fardeau qu'elle porte pèse lourdement sur elle, et je le sais, de la même manière que je connaissais votre humeur chaque jour. Elle a placé une chaîne doucement autour de ma patte de devant et une larme a roulé sur sa joue.*

*J'ai léché sa main de la même façon que je te consolais il y a tant d'années. Elle a glissé l'aiguille hypodermique habilement dans ma veine. Quand j'ai senti la piqûre et le liquide se répandre à travers mon corps, je me suis assoupie, je l'ai examinée de mes gentils yeux et j'ai murmuré « comment as-tu pu? ».*

*Peut-être parce qu'elle comprenait mon langage, elle a dit « je suis si désolée ». Elle m'a étreint, et m'a expliqué précipitamment que c'était son travail de s'assurer que j'allais à une meilleure place où je ne serais pas ignorée ou abusée ou abandonnée, où j'aurais à pourvoir moi-même à mes besoins, une place remplie d'amour et de lumière très différente de cet endroit. Et avec mes dernières forces, j'ai essayé de me transporter jusqu'à elle et lui expliquer avec un coup sourd de ma queue que mon regard n'était pas dirigé contre elle. C'était à toi, mon maître bien-aimé, que je pensais.*

*Comment as-tu pu ?*

*Je penserai à toi et t'attendrai à jamais.*

## Notre Shiba Inu Contrat familiale

Enfant(s) \_\_\_\_\_

Parent(s) \_\_\_\_\_



Nous sommes mis d'accord pour prendre :  
1 Shiba Inu nommé : \_\_\_\_\_

Nous ferons tout ce qui est possible pour prendre soin correctement de  
notre nouvel ami Shiba Inu. Ceci comprend entre autre :

Le nourrir, le nettoyer, le soigner, nettoyer le jardin, le promener  
l'accompagner aux cours, aller chez le vétérinaire, le brosser, jouer avec lui,  
faire des exercices, ramasser les crottes pendant les promenades,  
ne jamais l'abandonner, le protéger du chaud ou du froid etc.

### Contrat valable dès son arrivé !

Signature des parents :

Signature des enfants :

Lieux : \_\_\_\_\_ Date : \_\_\_\_\_





[www.temple-okami.com](http://www.temple-okami.com)





Nom de mon Shiba Inu

Nom de sa portée

Date de naissance

N° identification

Couleur de robe

Son adresse

Son vétérinaire

Son éleveur

Son N° Amicus / Icad

Ses 3 plus belles qualités

Ses 3 plus grands défauts

Ses allergies

Ses maladies

Nom du papa

Nom de Maman

Remarques :

Sa photo

Serez-vous le bon propriétaire de votre Shiba Inu.  
Parlez-en honnêtement avec votre éleveur.

Définition du bien-être chez le chien

$$(A_G = \sum_k A_x)$$

DR.J.Dehasse



L'activité générale est la somme de toutes les activités selon la valeur de leur exposant !



Vivre avec un chien implique de savoir comment répondre à ses besoins, au mieux possible, en respectant son espèce canine. C'est à dire, en le voyant tel qu'il est : un chien ! Et non pas un enfant, un bébé.

## *Comment rendre son chien heureux ?*

La célèbre pyramide de Maslow (revisitée pour les chiens) peut ici être notre fil rouge, car elle nous permet de classer en 3 grands niveaux, les besoins fondamentaux :

Il faut commencer par la base de la pyramide : pour aller au besoin supérieur, ceux du niveau inférieur

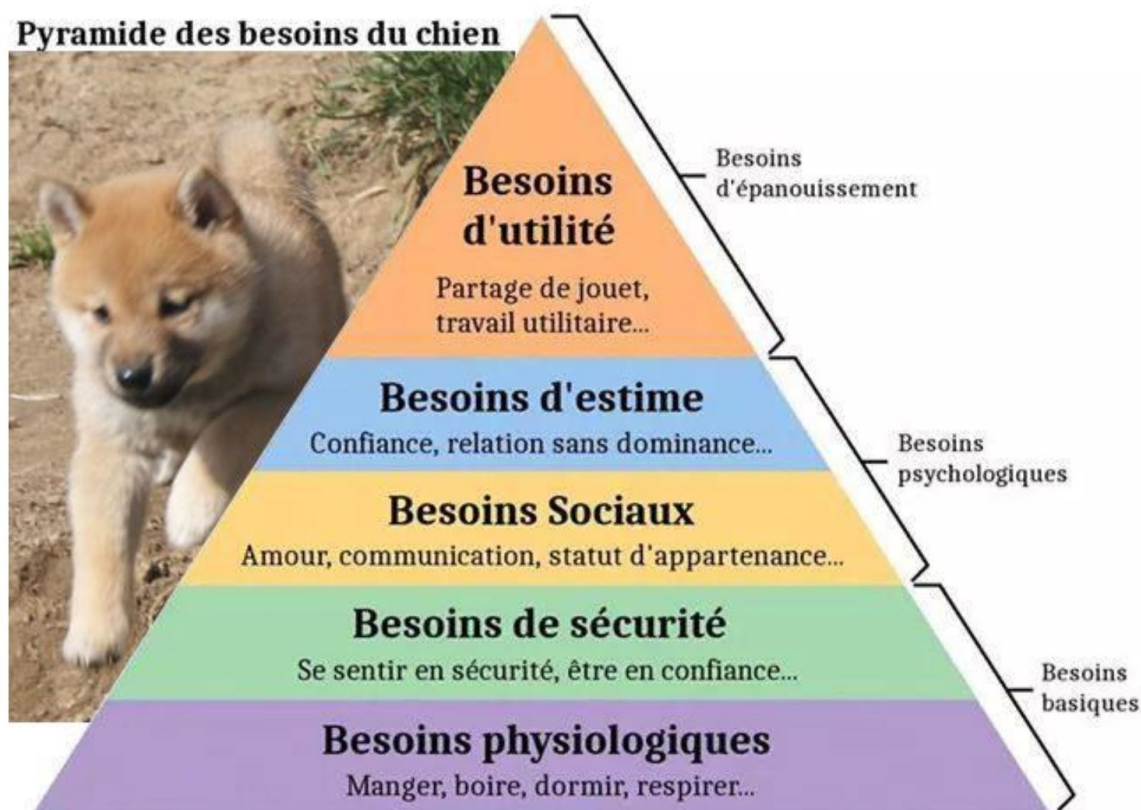

- les besoins biologiques (physiologiques, éthologiques et liés à la survie),
- les besoins sociaux (ceux qui concernent les interactions avec les congénères et les représentants des autres espèces)
- et les besoins individuels (propres à chaque sujet et ses préférences personnelles).

### **Les besoins biologiques, liés à la survie**

- **La nourriture et l'eau** : selon l'âge, le poids, l'âge, l'activité du chien, le lieu de vie, la température, si la chienne est gestante, ou allaitante, chaque moment de vie du chien doit attirer notre attention sur la ration la plus juste pour garantir à son organisme les éléments vitaux. Ni trop, ni trop peu. Sur les paquets de croquettes, il y a toujours un tableau de correspondance poids/taille, il faut savoir ensuite adapter selon l'activité du chien. L'eau ne doit jamais manquer, certaines races boivent beaucoup,
- d'autres moins, mais il faut que l'eau soit toujours présente, propre et changée tous

Si l'on ne répond pas à ses besoins de nourriture et d'eau, le chien va alors chasser pour trouver sa nourriture, ce qui peut se traduire par une activité accrue à faire les poubelles, prendre la nourriture où elle se trouve (sur votre plan de travail par exemple), voire même aller chasser des proies consommables.

- **Éliminer, faire ses besoins** : il doit pouvoir vider sa vessie et ses intestins. Un chiot doit pouvoir le faire après chaque repas, chaque séance de jeu, après chaque réveil, c'est ainsi qu'il apprend à devenir propre (du point de vue humain). Il est évident que laisser son chien adulte plus de 8 heures et attendre qu'il soit propre est risqué. C'est physiologique, l'organisme doit évacuer les déchets.
- **Dormir** : un repos de qualité est nécessaire pour que le chien puisse intégrer les apprentissages, que son organisme se détende, se répare. Aussi le lieu de repos du chien doit être tranquille, sans passage gênant qui le ferait rester sur ses gardes. Ne jamais le déranger quand il dort. Un chien qui dort moins de 8h/24h doit voir son vétérinaire.
- **Les besoins de sécurité** Un lieu de repos qui soit le plus serein possible : afin qu'il puisse se reposer correctement, le chien doit se sentir en sécurité. Aussi son lieu de couchage ne doit pas se trouver dans un espace d'aller et venue, ou dans une zone très bruyante et stressante. Il faudra le respecter, ce n'est pas un lieu de punition, ni un endroit où on viendra le cajoler (et encore moins le gronder).
- **Avoir un environnement cohérent et stable** : savoir qu'il va être au calme, que sa famille sera cohérente, qu'il ne risque pas de prendre un choc électrique venu de nulle part...
- **Les besoins sociaux** : Le chien est un animal social. Il a besoin d'interagir, quotidiennement et de façon positive avec son espèce mais aussi les humains. Dès son plus jeune âge.
- **Avec les congénères** : laisser les chiens libres de se rencontrer, de renifler les odeurs, jouer, communiquer. Dans un parc, sur la plage, sur un terrain d'éducation canine. Si vous n'êtes pas à l'aise avec ces rencontres car vous avez peur pour votre chien, demandez l'aide d'un éducateur qui vous permettra de comprendre les signaux de communications, afin de voir si les deux chiens sont prêts à se rencontrer.
- **Avec les humains** : des moments ensemble, de jeux, de tendresse, de travail. L'emmener avec nous, le faire partager de bons moments qui pour lui seront source de stimulations mentales différentes. C'est passer du temps qualitatif, en connexion avec son chien. Les chiens ont besoin de vivre avec leur famille. Les laisser seuls dans le jardin ne répond en aucun cas à leur besoin.
- **La communication est importante** et il faut savoir la décrypter afin de répondre de façon cohérente à son chien. Plus on le comprend, plus la complicité et la confiance mutuelle sont grandes.
- **Le besoin d'estime**  
Ici il s'agit de bien connaître les chiens, la race choisie et la communication canine. Le respecter en tant que chien c'est ne pas lui coller d'étiquette toute faite (« il est dominant », « il est voleur », « il se venge », « il veut me dominer »). Comprendre aussi son passé, mais toujours garder à l'esprit que quelle que soit sa taille, son passé, sa lignée, c'est un chien ! Et qu'il doit être traité en tant que tel (donc pas besoin de le teindre, de lui faire les ongles, de le promener dans un sac, et j'en passe !).
- **Le besoin d'utilité**  
Selon la race choisie, la lignée, on proposera à son chien diverses activités. Si on choisit un Golden Retriever, il faut le laisser se baigner et rapporter. Si on choisit un chien de chasse comme le Shiba Inu, on ne peut pas le punir car il sera parti sur une trace de lapin. Mieux vaut savoir avant l'adoption ce que l'on va faire avec son chien pour ensuite choisir la race qui sera la bonne.

**Il existe plusieurs disciplines (le troupeau, le pistage, la poursuite à vue sur leurre pour les lévriers, l'attelage, l'agility, le Dog Dancing et tant d'autres.)**



## Les besoins d'activités

Joël Dehasse, vétérinaire comportementaliste belge, a élaboré un modèle simplifié d'activités, permettant de classer les activités canines en cinq grandes catégories. Il en ressort que le chien a besoin en moyenne de 3 à 5 heures d'activités par jour. Chaque chien a bien entendu des niveaux d'énergie différents : certaines races, telles que le Border Collie, ont besoin de plus d'activités, tant physiques que mentales. D'autres races, en ont un peu moins besoin, mais toutes ont besoin d'exercices et de jeux. Les activités se divisent en 6 catégories :

- **Activité locomotrice** : la promenade, la marche, la course, l'agility, la nage...
- **Activité mentales** : l'étude, l'observation, la découverte
- **Activité intellectuelle** : jeux nécessitant la discrimination ou la recherche d'objets, un peu d'éducation canine.
- **Activité sexuelle** : principalement pour les reproducteurs, en général les animaux de compagnie sont stérilisés, Mais le marquage ou la communication olfactive sera toujours présente.
- **Activité vocale** : aboiements, chants, hurlements, peu appréciés par les propriétaires.
- **Activité masticatoire** : manger, mâcher des lamelles, des os, des jouets, des cordes à tirer et des morceau de bois... pour éviter qu'ils mâchent les pieds de table et les chaussures toutes neuves.

Le champ d'action que nous proposons à nos chiens semble ne pas toujours correspondre à ses différents besoins éthologiques. La prise en compte de certains facteurs est parfois négligée, ce qui rend l'activité physique du chien inappropriée.

L'activité physique (locomotrice) est combinée avec un autre type d'activité vitale pour le chien, je la nommerai « activité mentale » mal connue et parfois en opposition avec les pratiques humaines elle est souvent à tort peu sollicitée. Comme cité plus haut, l'activité du chien ne se résume pas à sa simple dépense physique. Pour combler ses besoins physiologiques et construire un bon équilibre chez l'animal il est important de le stimuler mentalement.

Il s'agit de l'« activité mentale ». Le chien peut être contenté physiquement si son maître lui accorde une longue balade en laisse et au pied par exemple, mais le pôle mental n'est que très peu exploité dans ce type de sortie ce qui va à l'encontre des besoins physiologiques du chien; à terme un déséquilibre s'opère et l'animal éprouvera un manque qui sera exprimé en fonction du chien par des comportements gênants (généralement la destruction)

L'activité mentale peut être plus ou moins sollicitée au travers de divers domaines.

Tout d'abord l'exploration naturelle, le chien possède un sens olfactif très développé (100 fois plus que celui de l'homme), grâce à cet organe il explore les lieux qu'il partage avec ses congénères en reniflant les odeurs que ces derniers ont laissés (urines, défécation).

Les chiens qui vivent exclusivement dans leur jardin en plus de l'activité physique restreinte sont privés de ce type d'exploration. Le jardin est certes un espace de liberté mais pas une alternative à la sortie « extérieure ». Si le chien y creuse des trous pour essayer de fuguer cela peut être l'expression de ce type de déséquilibre.

Deux sorties journalières au minimum doivent être programmées, en prenant soin de ne pas lui interdire de renifler ces odeurs, même si cet acte nous paraît malpropre cela est fondamental pour le chien.



L'activité mentale transitera aussi par les relations sociales du chien avec son milieu. Il doit être mis en situation avec des congénères (eux-mêmes socialisés) mais aussi les humains, ces relations sont facilitées en amont par un travail de familiarisation du chien, faute de quoi certaines conduites de peur et d'agressivité pourront apparaître. L'activité mentale ne pourra donc pas avoir lieu dans ce cadre ce qui peut être handicapant pour son équilibre social. Il est indispensable de résoudre ce problème en faisant appel à un professionnel.

Il indiquera quelles sont les conditions d'une mise en situation de ce type de chien avec des congénères et des étrangers. Cette exploration naturelle est donc essentielle et contribue à un certain équilibre social.

Parmi les activités quotidiennes du chien nous comptons bien entendu l'alimentation. C'est un moment très important pour l'animal, cependant ce temps est souvent réduit à sa plus simple expression. Les chiens consacrent combien de temps pour obtenir et consommer leurs rations journalières ? Remplir la gamelle, réclamer éventuellement un assis avant que celui-ci ne fonde dessus et la vide en quelques minutes... Un chien errant passerait 80% de son temps à la recherche de nourriture, à la chasse, à lier des relations sociales avec ses congénères et même avec l'humain.

Cet enrichissement relatif à l'adaptation constante du chien sur son milieu tend à disparaître pour les animaux domestiques qui partagent nos vies.

Alors l'alimentation peut revêtir un tout autre aspect dans le quotidien de l'animal. L'utilisation d'un distributeur alimentaire permet de proposer au chien une activité de recherche pour obtenir de la nourriture. Si le distributeur est correctement utilisé alors quelques croquettes s'en échappent. Dans ce cas le chien doit résoudre un problème pour atteindre son objectif et déclenche ainsi une activité cérébrale. Par ailleurs l'absorption des aliments devient mieux réglé la digestion est donc améliorée.

En marge de l'exploration naturelle et de l'activité d'alimentation il peut être proposé au chien tout un panel d'activités (pistage, canicross, canivtt, dog dancing et bien d'autres). L'exploitation de l'activité physique canine (mobilisation de l'appareil locomoteur) et de l'activité mentale (intégration des codes propres à la discipline pratiquée) est sollicitée de manière optimale si les apprentissages sont bien menés. Pour autant n'oublions pas que l'activité mentale réside dans l'adaptation efficace du chien à un environnement qui doit être changeant, il faut alors diversifier les lieux et la nature des activités (exploratoire, physique...) ainsi que les rencontres canines et humaines.

Cibler ses besoins, adapter sa pratique, optimiser la stimulation de ses ressources dépendent de notre compréhension des codes canins, nous n'avons pas le même langage pourtant nous vivons ensemble.

C'est le métier des éducateurs professionnels du chien d'accompagner chaque propriétaire à établir (ou rétablir) une bonne communication afin de respecter au mieux les besoins de l'animal





Fier ou mystérieux ? Indépendant ou indifférent à ceux qui ne sont pas proches de lui ? Roublard ou intelligent ? Sportif ou pantouflard ?

Bien malin sera celui qui percera les secrets du Shiba Inu, chien japonais élevé au rang de monument national le 16 décembre 1936.

Seuls ceux qui le choisissent et savent gagner sa confiance détiennent une partie des secrets de ce chien passionnant et attachant.

De tous les chiens du Japon, le Shiba Inu est le plus petit. C'est certainement ce qui explique en grande partie sa popularité dans son pays d'origine. Avec sa taille passe-partout (41,5 cm au maximum / 9 à 13 kg) et sa grande discrétion, il correspond tout à fait à l'image qu'il dégage instantanément : un chien zen. Attention à l'élevage, une bonne sociabilisation est obligatoire pour ne pas obtenir un chien peureux, un professionnel aura les atouts nécessaires pour préparer un Shiba Inu équilibré tout au long de sa vie.

Chien, chat et singe !

Ses passionnés disent de lui que ce n'est pas vraiment un chien ! Le Shiba Inu serait, selon eux, issu d'un savant mélange : un quart chien, un quart chat, un quart singe et un quart humain ! Il est vrai qu'il a plusieurs cordes à son arc et qu'il est paradoxal. A la fois rustique mais aussi élégant et raffiné, il peut être délicat ou bien fonceur, pantouflard ou alors sportif dès qu'on lui en offre l'occasion. Et surtout, il peut être indépendant comme un chat ou bien alors débordant d'affection. C'est lui qui décide et c'est cela qui fait son charme.

Le Shiba Inu est un chien rustique et la nature de son poil fait qu'il résiste bien aux intempéries. Le froid comme la chaleur ne sont pas des handicaps pour lui. Pour autant, il n'aime pas la pluie ! Même si cela n'est pas à généraliser, son maître pourrait connaître quelques difficultés à le sortir les jours de pluie. Il préférera rester à la maison ou bien se mettre à l'abri en attendant que le temps devienne plus clément ! Le Shiba Inu est un chien facile à vivre. Son calme peut s'apparenter parfois à de la fierté. Car autant il sait faire preuve d'affection pour les siens et leur rendre au centuple l'amour qu'ils lui témoignent, autant il sait être réservé, voire distant, envers les inconnus.

Son rôle de gardien s'arrête toutefois à sa fonction d'avertisseur sonore. Le Shiba Inu, grâce à son bon caractère, est tout indiqué pour les personnes âgées ou les familles avec enfants .

Le rappel sera une notion à lui inculquer dès son plus jeune âge de même que la marche au pied. Le Shiba Inu ne fait pas parti des chiens les plus difficiles à éduquer. Il a besoin d'un maître avec du charisme et de la patience.

Le Shiba Inu peut se montrer farouche et réservé. C'est dans sa nature même si ce ne sont pas des traits qui doivent perdurer avec l'âge. Une fois mis en confiance et dès lors qu'il sait à qui il a à faire, il sera un chien équilibré et sans problème.

Il sait faire le clown !

Il saura faire le clown pour détourner l'attention de son maître car c'est un chien intelligent pour ne pas dire rusé. Au maître alors d'être plus rusé que lui et, surtout, de faire preuve de patience, sans jamais s'emporter outre mesure. Il comprend rapidement les choses, mais a en horreur qu'on le bouscule ou qu'on lui demande de répéter le même ordre trop de fois, il n'aime pas l'arbitraire.

Le soir venu, le Shiba tombe parfois de sommeil au point de s'endormir debout et que son maître doit l'enjoindre d'aller se coucher. Une des particularités du Shiba Inu, et qui amuse beaucoup son entourage, ce sont les drôles de bruits qu'il peut faire lorsqu'il dort. Ils ressemblent à des glougloutements ! Cela survient quand le chien rêve et s'accompagne de jappements et d'un large sourire !.



Le Shiba est le seul chien du Japon de petite taille. Il a des oreilles pointues et une queue en boucle ou en faucille. Comme tous les chiens du Japon, le Shiba a une double couche de poils composée d'un poil extérieur dru et grossier ainsi qu'un sous-poil doux et épais qu'il perd deux fois par an. Il a un pelage un peu plus court par rapport aux autres races japonaises. Il existe trois couleurs de pelages reconnues: rouge, noir et sésame. Des Shiba blancs (ou crème) naissent également mais ils sont disqualifiés dans le ring du NIPPO (et pourtant, l'inscription y est autorisée). Tous les Shiba Inu devraient avoir des marques nommées «urajiro» qui sont des marques de couleur blanche ou crème présentées sur les parties ventrales du corps et des jambes, ainsi que sur les joues et le front.



En 2010-2011, Emmie, un chien Shiba Inu, a accompagné le vétérinaire de guerre Troy Yocum de retour d'Irak sur 12681.6 km de marche en 16 mois à travers l' Amérique pour sensibiliser aux problèmes des anciens combattants. Yocum rapporte que Emmie était capable de marcher plus de 25 km par jour.



Koganemaru the Dog  
(こがねまる)  
Illustration par Shotaro  
Honda pour un livre  
d'enfants de 1938. On  
remarque déjà la queue  
en faucille et les oreilles  
droites.



Image internet . Juste pour le fun.

## Quelques questions à vous posez avant de prendre un chiot :

### Avez-vous le temps ?

Un chiot doit sortir toutes les 2 heures. Adulte, le Shiba Inu pourra exceptionnellement attendre jusqu'à 4 heures maximum. Dans tous les cas, 5 heures d'activités journalières sont importantes, voir incompréhensible. N'oubliez pas que les Shiba Inu ont besoin de contacts sociaux.

### Avez-vous la place ?

Les Shiba Inu se comportent très bien en appartement, un peu comme des chats donc peu besoin de place, mais beaucoup de sorties seront nécessaires, pas simplement dans le jardin familial !

### Avez-vous les finances ?

Hors du prix d'achat, vous devrez vacciner votre Shiba Inu, le nourrir, payer certaines taxes, quelques jouets, une assurance santé et les cours canins. Un budget d'environ CHF 5 ou 5 Euros par jour est compté pour un Shiba Inu.

### Avez-vous les connaissances ?

Vous devrez vous former aux divers canaux de communications canines, suivre des cours et avoir une patience hors norme pour bien vous familiariser avec les multiples demandes de votre Shiba Inu.

### Pourquoi un chien ?

Voilà la question primaire, souvent ignorée ! Qu'allez-vous demander à votre chien ? Cadeau, mode, amitié, contacts sociaux, amuser les enfants ou les responsabiliser ? Une motivation de sorties ou une excuse pour fuir la solitude de votre appartement, bijou social ou thérapeute le Shiba Inu excelle dans les divers rôles sociaux si vous savez « travailler » en collaboration.

### Pourquoi un Shiba Inu ?

Dites-le nous ... lors de votre visite à notre élevage afin que nous puissions mettre en place un programme de socialisation et habitude adaptée à votre demande !

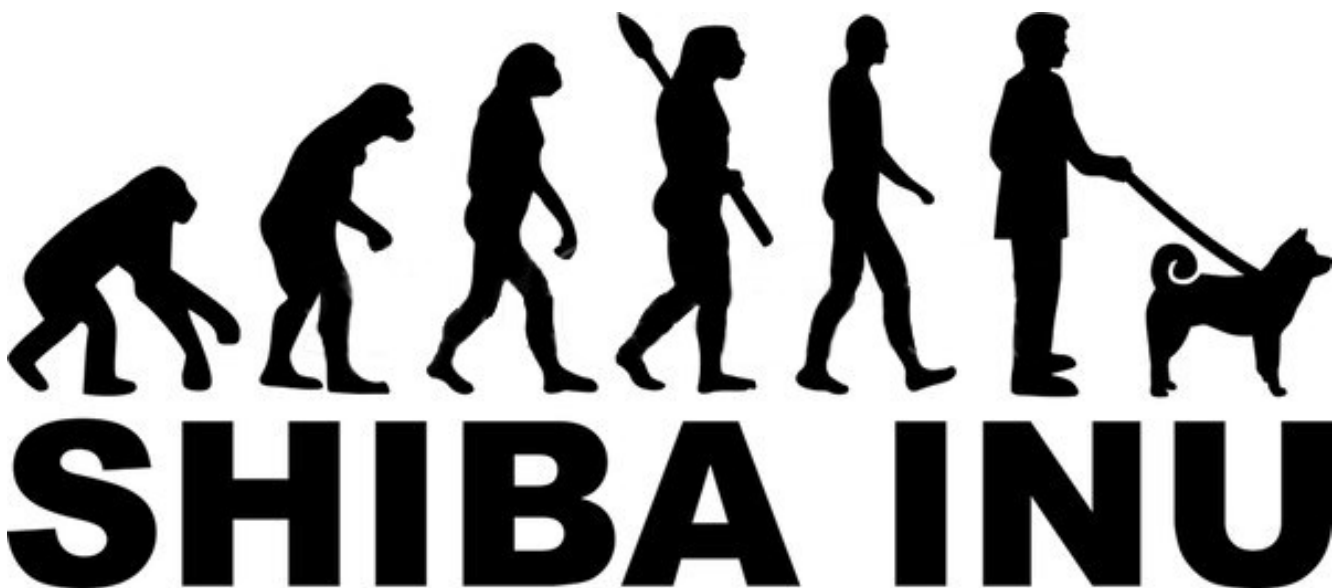



## Chien de race Shiba Inu Groupe 5 N° 257 FCI

Le Shiba Inu est un chien de petite taille, bien proportionné, d'une structure robuste, d'une bonne ossature et bien musclé. Il ressemble beaucoup à un Akita Inu en miniature. La tête présente un front large, des joues bien développées, un stop assez accentué, un chanfrein droit, une truffe noire; la truffe couleur chair est admise chez les sujets blancs. Le museau est modérément épais, pas trop long, en pointe. Les yeux sont assez petits, légèrement triangulaires, bien écartés et de couleur brun foncé. Les oreilles sont petites, triangulaires, bien droites et légèrement inclinées vers l'avant. Le garrot est élevé, le dos droit et court. Les membres sont bien droits et bien développés. La queue est attachée haut, grosse et portée au-dessus du dos, fortement enroulée ou en forme de faucille.

Poil : dur et droit, avec sous-poil doux et épais.

Couleur : noir et feu, rouge et blanc, sésame (mélange égal de poils blancs et noirs), sésame rouge (fond du poil rouge mélangé à des poils noirs).

Taille : Mâle : 39.5 à 41.5 cm / Femelle : 36.5 cm à 40.5 cm

Poids : 9 à 13 kg

Espérance de vie moyenne : environ 13-15 ans

Affectueux :	6/10	fidèle et très attaché, mais ça ne se voit pas toujours
Facile d'entretien :	9/10	Autonettoyant, il évite tous les endroits sales
Joueur :	6/10	Grâce à des besoins cognitifs évidents
Facile à éduquer :	4/10	Il comprend très vite, mais reste têtu.
Calme :	7/10	Après trois ans, il devient facilement casanier.
Intelligent :	8/10	Capacités cognitives extrêmes, mais il doit y trouver son avantage.
Gentil avec enfant :	7/10	Si les enfants le respectent. Et vice versa...
Entente avec animaux :	8/10	Très agréable avec son groupe social. Prévoir une socialisation adaptée.
Entente avec les autres chiens :	5/10	Sans problème dans le sexe opposé, sinon attention !
Docile :	6/10	Si bien éduqué, sinon il reste facilement dans sa bulle
Appartement :	8/10	c'est un parfait Citydog ! Il demande peu d'espace de vie
Propre :	9/10	Capacité innée, propre presque sans apprentissage.
Premier chien :	7/10	Pour une personne ouverte et engagée aucun souci.
Robuste (santé) :	8/10	Fragilité sur les intestins en cas de stress.
Voyage :	4/10	Il préfère rester dans son environnement.
Supporte solitude :	8/10	jusqu'à 2 ans c'est un problème, ensuite aucun problème.
Apte à la garde :	5/10	Peu aboyeur. Il fera la fête aux voleurs.
Besoin d'exercice :	7/10	Comme tous les chiens.
Originalité :	8/10	Chien rare et élitaire : pour les passionnés
Fugueur :	8/10	Devant l'éternel, grand chasseur.
Budget :	7/10	Plutôt onéreux, grande prudence avec les imports illégaux.

### Affectueux :

Sans être collant ni friand de câlins, le Shiba reste tout de même très attaché et fidèle à son groupe social pour qui il saura être un bon protecteur en cas de besoin.

Ce toutou a la mauvaise réputation de ne pas être très affectueux, mais cela dépendra surtout de l'éducation reçue de son environnement et de la complicité créée avec les membres de son groupe social.

### Joueur :

Malgré son tempérament très indépendant, ce chien ne sera pas contre une partie de jeu s'il considère y trouver son intérêt.

Il adorera jouer avec petits et grands, surtout si ces jeux lui apportent une dépense mentale et olfactive.

### Calme :

Là encore, son caractère sera variable selon l'éducation qu'il aura reçu dès son plus jeune âge ainsi que la bonne réponse à ses besoins de dépense.

Le chien Shiba Inu pourra apprécier des moments de tranquillité mais seulement si ses besoins primaires sont comblés.

### Intelligent :

Comme de nombreux chiens primitifs, celui que l'on appelle le chien renard est un animal intelligent, malicieux, rusé et qui possède de grandes capacités cognitives.

Malheureusement, son tempérament indépendant et parfois têtu peut laisser penser qu'il ne l'est pas tant que ça. Et pourtant, il saura montrer ses grandes qualités s'il perçoit du sens dans les interactions proposées.

### Chasseur :

Son instinct de chasse est très développé et peut parfois être désarmant en balade. De fait, il faudra apprendre très tôt au Shiba Inu chiot les notions de renoncement et de rappel pour garantir sa sécurité et la tranquillité de ses adoptants lors des balades.

### Craintif / méfiant avec les inconnus :

L'indépendance du chien Shiba Inu est telle qu'il peut se montrer farouche vis à vis des étrangers. Très méfiant à l'égard d'inconnus, ce chien ne donne pas sa confiance à quelqu'un facilement.

### Supporte la solitude :

Son tempérament indépendant et peu enclin aux câlins pourrait signifier que ce petit chien robuste accepte la solitude sans broncher, et pourtant, il n'est pas fait pour rester seul toute la journée.

Ce chien aura besoin de stimulations régulières et n'est pas fait pour rester de longues heures à ne rien faire.

### Facile à éduquer / obéissant :

Voici le gros point noir de la race Shiba Inu : sa docilité ! Il peut être très difficile d'obtenir la coopération de ce chien. S'il ne perçoit pas de sens ni de cohérence dans ce qui lui est demandé, il n'obéit pas forcément et peut alors se montrer très têtu.

L'éducation devra certes être ferme mais néanmoins toujours respectueuse des principes de l'éducation positive et bienveillante.

### Aboiement :

Ce chien n'aura pas l'aboiement facile, sans excès, uniquement à bon escient.

### Fugueur :

Son instinct de chasse très développé dû notamment à son côté primitif (ce qui signifie que la race fut peu modifiée par l'Homme) fait de lui un grand fugueur qui n'hésitera pas à suivre une piste sans se retourner. Le chien Shiba devra donc évoluer dans un environnement clôturé et sécurisé pour éviter les soucis.

### Destructeur :

Son besoin d'activité et sa réticence à rester seul font de lui un chien pouvant détruire tout ce qui passe sous sa truffe, simplement pour s'occuper.

### Premier chien :

Ce magnifique chien renard est particulièrement élégant, avec un physique très apprécié, mais il ne faut pas se baser uniquement sur ces critères pour l'adoption d'un premier chien.

Sa réticence à obéir couplée à son fort instinct de chasse doivent être des aspects à prendre en compte avant une adoption, qui plus est pour une première adoption.

### Shiba Inu en appartement :

Le chien Shiba pourra tout à fait évoluer en appartement si ses besoins de dépense sont comblés quotidiennement par le biais de plusieurs sorties et exercices cognitifs.

Une vie en maison avec jardin lui conviendra également mais il faudra veiller à bien clôturer et sécuriser l'environnement pour éviter les fugues.

Très solide et particulièrement robuste, le Shiba Inu pourra vivre en extérieur mais appréciera tout de même le confort d'une maison chauffée .

Dans tous les cas, qu'il vive en appartement, en maison, à l'intérieur , le Shiba aura besoin de sorties quotidiennes pour combler ses nombreux besoins physiques, mentaux, olfactifs et sociaux.

### Voyage / Facilité de transport :

La petite taille du Shiba Inu est idéale pour les transports mais son manque de docilité et son impatience peuvent parfois constituer un frein pour les longs voyages.

Une bonne éducation et une socialisation précoce aux diverses situations et personnes qu'il sera amené à rencontrer seront nécessaires pour faciliter le transport.

### Le Shiba Inu et les Chats :

Si ce petit chien grandit avec un chat, il pourra très bien s'entendre et cohabiter avec lui. En revanche, attention à son instinct de chasse très développé avec les chats qu'il ne connaît pas.

### Le Shiba Inu et les Autres chiens :

Le Shiba n'est pas réputé pour sa grande sociabilité mais si une socialisation est proposée de manière précoce et intelligente au Shiba Inu chiot, il s'entendra bien avec ses congénères et pourra même cohabiter avec eux.

Attention tout de même aux mâles entiers qui pourraient ne pas trouver de terrain d'entente avec les congénères de même sexe, pareil pour les femelles en périodes hormonales.

### Le Shiba Inu et les Personnes âgées :

Ce chien actif et malicieux aura besoin de sortir plusieurs fois par jour, qu'il neige, qu'il pleuve ou qu'il vente et surtout d'être stimulé régulièrement et éduqué avec cohérence et discipline.



Supporte la chaleur :

Le Shiba tolérera la chaleur mais devra néanmoins avoir la possibilité de s'hydrater continuellement et se reposer à l'ombre.

Supporte le froid :

Le sous-poil doux et épais de ce chien japonais lui confère une très bonne protection contre les intempéries et les conditions de vie extrêmes.

Tendance à grossir :

La gourmandise du chien Shiba a ses avantages pour l'éducation mais ne doit tout de même pas devenir excessive au risque que ce toutou souffre de surpoids.

Il faudra veiller à lui proposer une alimentation de qualité. On évitera également de lui donner à manger en dehors de ses repas (si ce n'est quelques friandises pour son éducation).

Maladies fréquentes :

Très solide, le Shiba Inu est rarement malade. Toutefois, il peut être sujet à des allergies cutanées et souffrir de dysplasie de la hanche ou encore de luxation de la rotule. Sa grande sensibilité au stress pourra lui apporter des problèmes de digestion, cause de diarrhées passagères.

Toilettage et entretien

Le point positif du chien Shiba Inu est que son entretien reste minime. Il est autonettoyant et n'a donc pas besoin d'être toiletté, malgré sa fourrure épaisse, le Shiba n'aura besoin que de brossages réguliers pour garantir la beauté et la propreté de son pelage.

Au printemps et à l'automne, la mue paraît impressionnante puisqu'il perd ses poils littéralement par paquets. La fréquence du brossage devra alors être quotidienne.

### Concernant son éducation :

Le Shiba Inu n'est pas un chien que l'on dresse, mais une bonne socialisation et un peu d'éducation feront un chien parfait de votre ami.

Il est très « intelligent » ce qui lui permet de savoir ce que vous attendez de lui avant même que vous lui demandiez.

Il est facile à vivre, mais dans un cercle de partage et de compréhension réciproque.

Faites lui confiance, il viendra à vous !



### Comment choisir la provenance de son Shiba Inu



Certains adoptants n'ont pas la patience d'attendre plusieurs mois pour avoir un chiot. Et pourtant vous allez vivre quelques années avec votre chien ! Ne jouez pas !

Les petites annonces, comme les offres Internet peuvent être une possibilité pour le choix d'un chiot, mais vous devrez quand même vous déplacer pour connaître les origines de votre chiot.

Un élevage, ne se fait pas en appartement, il faut des infrastructures, du terrain, plusieurs chiens pour une sélection dans les couples, donc dans les portées, différentes pièces à vivre pour les chiens.

Tous les chiens présents auront des tests de santé, dysplasie (HD) coude (ED) tares oculaires et différents tests génétiques liés à la race. Tout éleveur sérieux pourra les présenter, peu importe la race choisie !

#### Un véritable élevage ?

Un éleveur peut à tout instant vous présenter les fiches génétiques de chaque chien reproducteur. Il a mis de son côté toutes les chances de proposer à la vente des chiots sains autant du côté physique que psychologique. Une étude de l'éthologie de son élevage vous montrera très rapidement la qualité proposée :

L'état général de l'élevage

L'hygiène des locaux et des chenils.

Les connaissances des éleveurs, ainsi que le niveau de formation.

#### Les bases importantes :

- 1 Visiter une ou plusieurs fois l'élevage choisi.
- 2 S'assurer que les mamans soient vers leurs petits.
- 3 Bien observer les comportements des chiens (peur ou agressivité).
- 4 Le nombre de personnes capables de socialiser le chiot.
- 5 Le niveau sonore doit être égal à celui de votre environnement.
- 6 Les chiens doivent avoir assez de place, de jouets et de confort, bien sûr adapté à leurs tailles, un programme social et comportemental est en place.
- 7 Regarder le niveau d'hygiène ainsi que l'état général des chiens, morsures, blessures récentes ou cicatrices. 80% de votre chiot vient de ses géniteurs !

## Les périodes du développement du chiot :

La période prénatale avant la naissance

Période néonatale de la naissance jusqu'à 2 semaines

Période de transition jusqu'au reflexe de sursaut

Période de socialisation jusqu'à 12 - 16 semaines environs

Période pré-pubertaire

Période pubertaire

### Stades évolutifs du chiot

1: Imprégnation de 3 à 12 semaines.

2 : Socialisation de 5 à 16 semaines, puis rappel pendant toute la vie du chiot.

3 : Habituation de 3 à 16 semaines puis rappel toute la vie du chiot.





## Le développement du cerveau du chiot 1:

Le cerveau du chien est constitué de dizaines de milliards de cellules nerveuses appelées neurones. Ce sont des cellules extraordinaires capables de recevoir et transmettre de l'information et pouvant établir chacune jusqu'à 10.000 connexions avec d'autres neurones.

Les neurones ne se multiplient pas. On a ainsi longtemps cru que les mammifères naissaient avec un stock de neurones qui diminuait progressivement au cours de la vie, c'était le dogme de la fixité neuronale. De récentes découvertes ont montré qu'en fait de nouvelles cellules nerveuses peuvent apparaître jusqu'à l'âge adulte dans certaines parties du cerveau à partir de la différenciation de cellules souches, c'est la neurogènes adulte.

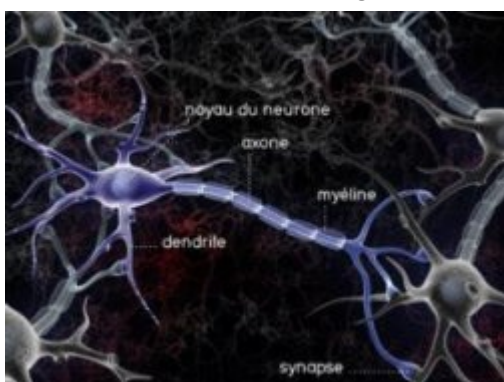

Autre grande découverte récente en neurosciences est que le cerveau est un système dynamique, en perpétuelle reconfiguration. C'est ce qui est appelé la plasticité neuronale. En fonction de stimulus externes venant de l'environnement, les neurones vont se développer ou régresser, ils vont établir de nouvelles connexions en arrêter d'autres, ils vont produire de nouveaux prolongements (dendrites cf. ci-après). Cette plasticité neuronale est particulièrement active pendant les périodes d'apprentissage. Il est donc important que nos chiens et nos chats au moins jusqu'à la puberté puissent disposer des

éléments nutritionnels indispensables au développement optimal de leurs neurones, à leur plasticité et à leur fonctionnement

La structure du neurone rappelle celle d'un arbre. A partir du corps cellulaire et du noyau, il développe une arborescence d'excroissances appelées dendrites qui lui permettent de recevoir des informations d'autres cellules nerveuses. A l'opposé des dendrites, le neurone étend un long prolongement, l'axone, protégé par une gaine de myéline, qui transmet ces informations à d'autres neurones via des connexions appelées synapses.

Lorsque un neurone est excité par un influx électrique, il libère au niveau des synapses des molécules qui vont être captées par le neurone suivant et transmettre un message spécifique, Ces molécules sont des neuromédiateurs. Les principaux sont :



- La sérotonine. « molécule du bonheur », a un effet sur l'humeur et l'anxiété. Elle rend optimiste et serein
- Les endorphines sont les morphines naturelles du corps. Elles atténuent la douleur.
- La dopamine joue un rôle primordial dans la volonté et la motivation
- L'acétylcholine est associée à la mémoire, l'attention et l'apprentissage
- L'adrénaline agit comme un stimulant physique et mental
- Le glutamate est impliqué dans l'apprentissage et la mémorisation à long terme
- Le cortisol mobilise les ressources énergétiques.

## Le développement du cerveau du chiot 2:

La période de gestation chez la chienne est en moyenne de 63 jours soit quatre fois plus courte que chez la femme. Le développement du cerveau dans la vie utérine du chiot est donc extrêmement rapide. Il est indispensable d'assurer un apport suffisant d'éléments importants pour la constitution du

cerveau comme l'acide docosahexaénoïque (DHA) pendant cette période.

Le chiot naît avec un cerveau qui n'est pas complètement développé. Son niveau de maturité à la naissance est plus faible que celui du nouveau-né humain. Leurs neurones n'ont pas encore la capacité

d'envoyer des impulsions électriques de façon coordonnée et ils n'ont établi quelques connexions entre eux. Il a été calculé que chez un chien, le nombre de connexions d'un neurone passe de quelques centaines à plusieurs milliers entre les 10<sup>ème</sup> et 35<sup>ème</sup> jours après la naissance. Les neurones à la naissance ne sont pas protégés parce que les gaines de myéline ne sont pas encore en place. Il faut atteindre 4 à 8 semaines, l'âge du sevrage, pour avoir le stock optimal de neurones myélinisés.

Le développement du cerveau n'en n'est pas achevé pour autant et il se poursuit par une phase de plasticité neuronale très active sous l'influence des facteurs externes. C'est une période critique pour le développement cognitif et l'éducation du chien. Elle peut se prolonger jusqu'à 18 mois.

Le chien, comme d'autres mammifères (chat, homme...), est une espèce nidicole, c'est-à-dire que les nouveau-nés sont " inachevés " à la naissance.

### Les nouveau-nés de ces espèces possèdent comme caractéristiques principales :

- La vision
- l'audition
- l'homéothermie

Ne sont pas fonctionnelles.

*Les nouveau-nés présentent une importante immaturité nerveuse et sensorielle*

*Leurs paupières sont soudées, le canal auditif externe n'est pas creusé.*

- Leurs compétences motrices se limitent à la reptation rampée (développement moteur du chiot).*
- Les éliminations urinaires et fécales du jeune (réflexe périnéal) sont dépendantes de la mère.*
- Le sommeil paradoxal est très développé. Le sommeil paradoxal est sous la dépendance inhibitrice du néocortex qui, chez ces espèces, n'est pas achevé.*
- Les jeunes ont une période d'imprégnation longue.*

**Le système nerveux du chiot nouveau-né est en partie immature.**

**Le développement des nidicoles comporte de nombreuses particularités :**

**1. Les nouveau-nés fonctionnent sur un mode rudimentaire réflexe (réflexes primaires ou archaïques) suivant la loi du tout ou rien et doivent se diriger rapidement vers la mère pour trouver protection, chaleur, nourriture...**

**2. Après la naissance, la maturation des compétences nerveuses, motrices, sensorielles se poursuit pendant des périodes sensibles sous l'influence directe :**

- de l'environnement physique post-natal précoce,
- de l'environnement social post-natal précoce.

## Le développement du cerveau du chiot 3:

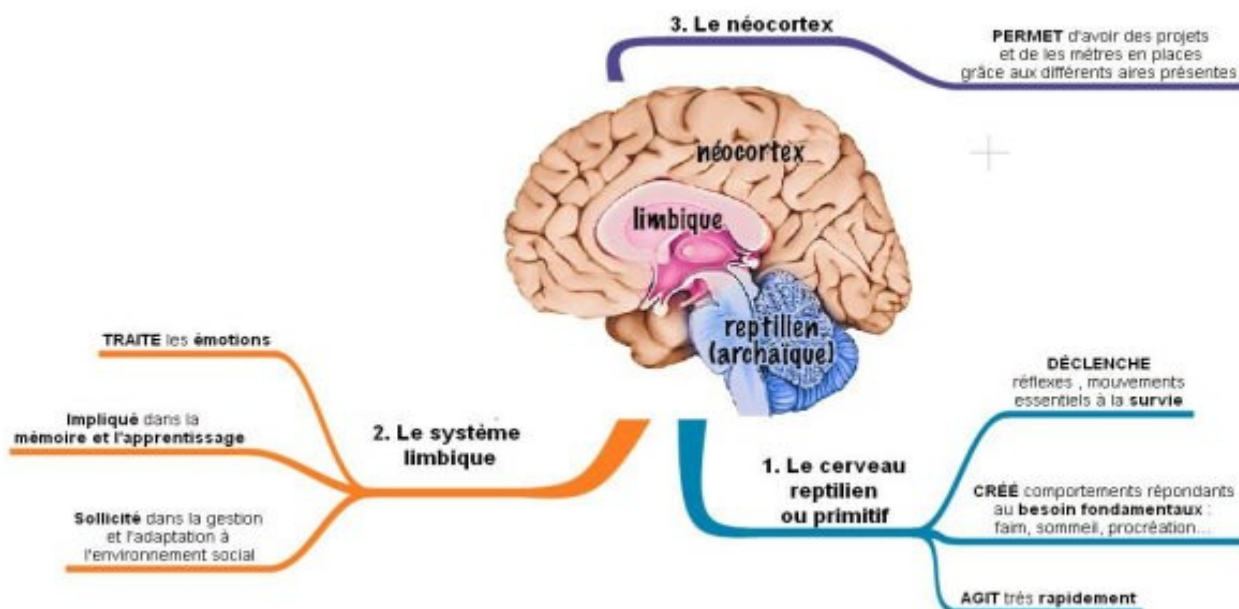

Ces réflexes, dits réflexes primaires ou archaïques, sont présent dès la naissance (période néo-natale) et disparaissent après deux à trois semaines pour être remplacés par des comportements volontaires (période de socialisation), plus adaptés.

L'ensemble des comportements du chiot nouveau-né est sous contrôle sous-cortical.

Ces changements sont objectivés par :

- les changements des cycles veille-sommeil, Les chiots sont vigiles plus longtemps qu'à la naissance (10% seulement pendant cette période) et la proportion du sommeil lent, sous contrôle cortical, augmente considérablement.
- le développement des organes sensoriels absents à la naissance (vision, audition),
- la mise en place d'une locomotion digne de ce nom.

À 6 semaines, les aires corticales motrices, visuelles et auditives sont entièrement fonctionnelles.

À 12 semaines, le rapport cortex/encéphale est identique à l'adulte.

Le cortex se myélinise lentement (à partir du 28ème jour) alors que sa croissance ralentit à partir du 42ème jour.

Par contre, certains nerfs crâniens, essentiels à la survie du nouveau-né (réflexes primaires ou archaïques), sont connectés au cerveau par des portions myélinisées, qui, augmentent la vitesse de l'influx nerveux (myélinisation du système nerveux) :

- le nerf trijumeau (V), avec ses fibres sensibles de la face ;
- le nerf facial (VII), avec ses fibres motrices, en particulier pour les lèvres, ses fibres gustatives et ses fibres parasympathiques sécrétoires pour les glandes salivaires ;
- le nerf vestibulaire, portion du nerf auditif ou vestibulo-cochléaire (VIII), qui entre en jeu dans l'équilibre du chiot,

Le cortex est myélinisé vers 10 semaines, mais il sera complètement organisé à 9 mois.



## Le développement du cerveau du chiot 4:

À partir de la période de transition, la conduction plus rapide dans un système nerveux plus fonctionnel fera disparaître ces réflexes pour les remplacer progressivement par des mouvements volontaires. N'oubliez pas que le développement neurologique va de pair avec la stimulation du chiot par les facteurs épigénétiques ou environnementaux, fondamentaux pendant les périodes de développement comportemental.

Les facteurs impliqués dans l'ontogenèse d'un comportement, c'est-à-dire les facteurs qui lui confèrent ses caractéristiques propres le différenciant des autres comportements sont appelés déterminants du comportement.

Ces déterminants sont habituellement classés en deux catégories :

- les déterminants internes ou facteurs génétiques,
- les déterminants externes ou facteurs environnementaux ou épigénétiques - environnement, expériences - qui peuvent survenir pendant la période prénatale et, surtout, pendant la période post-natale.

1. Les facteurs épigénétiques peuvent survenir pendant la période prénatale.

- L'environnement utérin peut influencer le comportement ultérieur des petits (position relative des fœtus dans l'utérus).
- Les embryons sont capables de réagir à un grand nombre de stimulations tactiles et de stimulations gustatives par l'induction de préférences alimentaires.
- Certaines situations vécues par les femelles gestantes peuvent avoir une influence durable voire permanente sur le comportement de sa progéniture, en particulier au niveau de ses caractéristiques émotionnelles et réactionnelles (stress prénatal maternel et ses conséquences).

2. Les facteurs épigénétiques de l'environnement post-natal (période post-natale) jouent sans doute un rôle encore plus décisif.

Il faudra tout d'abord prendre en compte la maturité des nouveau-nés.

Cet environnement post-natal influence le comportement ultérieur des individus en fonction de plusieurs facteurs :

- o l'influence de l'environnement physique (environnement physique postnatal précoce),
- o l'influence de l'environnement social (environnement social post-natal précoce) ;
- des expériences plus tardives modifiant la plasticité comportementale de l'adulte.

Le rôle des partenaires sociaux (mères, adultes, fratrie et quelquefois l'homme) est essentiel dans les périodes post-natales.

Chez le chien on a pu vérifier, sous contrôles échographiques, que les fœtus de 45 jours, grâce à leurs compétences tactiles (stimulations tactiles des fœtus lors de la gestation), réagissent aux manipulations de l'abdomen maternel par des mouvements de retraits.

## Le développement du cerveau du chiot 5:

### Influence du régime de la mère sur les choix alimentaires des jeunes

Les préférences alimentaires des animaux dépendent, non seulement des aliments en eux-mêmes, mais des apprentissages gustatifs initiés pendant la gestation et pendant la période de socialisation.

La mère a un rôle primordial dans les préférences alimentaires du jeune.

L'idée selon laquelle les événements survenant durant la période prénatale peuvent influencer le comportement à l'âge adulte est relativement récente.

Certaines situations vécues par les femelles gestantes peuvent avoir une influence durable voire permanente sur le comportement de sa progéniture, en particulier au niveau de ses caractéristiques émotionnelles et réactionnelles.

En outre, l'environnement utérin peut influencer le comportement ultérieur des petits (position relative des fœtus dans l'utérus). De plus, les embryons sont capables de réagir à un grand nombre de stimulations tactiles et de stimulations gustatives par l'induction de préférences alimentaires.

Les perturbations du développement des embryons sont directement dépendantes des réactions physiologiques de la mère (stress prénatal en élevage) et (stress, comportement, rythmes biologiques) et ce de deux manières :

- par l'intermédiaire des hormones de stress (catécholamines et glucocorticoïdes) qu'elle libère en quantité accrue suite aux événements et situations stressants auxquelles elle est confrontée ;
- par l'intermédiaire de stimulations tactiles des fœtus.

Les déterminants externes ou facteurs environnementaux ou épigénétiques - environnement, expériences -, impliqués dans l'ontogenèse d'un comportement, peuvent survenir :

- pendant la période prénatale,
- pendant la période post-natale.

Les autres déterminants sont les déterminants internes ou facteurs génétiques.

Cet environnement post-natal influence le comportement ultérieur des individus en fonction de plusieurs facteurs :

- l'immaturation plus ou moins importante des nouveau-nés ;
- les expériences post-natales précoces par : l'influence de l'environnement physique ou social (environnement physique post-natal précoce),
- les expériences plus tardives modifiant la plasticité comportementale de l'adulte.

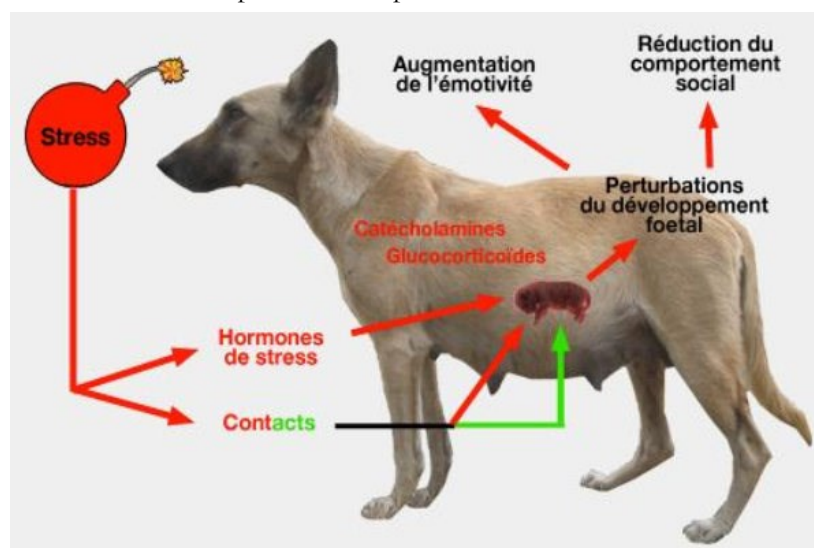

## Le développement du cerveau du chiot 6:

Après la mise-bas, les jeunes se retrouvent en prise directe avec le milieu extérieur. Ils sont alors dans un état d'im-maturité plus ou moins important

Le développement particulier des nidicoles a plusieurs conséquences essentielles.

Chiot nouveau-né

1. Les nouveau-nés sont entièrement dépendants d'un organisme maternant

Dans les conditions naturelles, c'est la mère qui dispense les soins, qui assure la construction du nid, l'apport de nourriture, le maintien de la température corporelle, la défense contre les prédateurs...

Quelquefois, c'est l'homme qui remplace la mère.

2. Les nouveau-nés fonctionnent sur un mode rudimentaire réflexe suivant la loi du tout ou rien et doivent se diri-ger rapidement vers la mère pour trouver protection, chaleur, nourriture...

Ces réflexes, dits réflexes primaires ou archaïques, sont présent dès la naissance (période néo-natale) et disparaissent après deux à trois semaines pour être remplacés par des comportements volontaires (période de socialisation), plus adaptés.

3. Après la naissance, la maturation des compétences nerveuses, motrices, sensorielles se poursuit sous l'influence directe :

- de l'environnement physique post-natal précoce,
- de l'environnement social post-natal précoce.

Cette influence de l'environnement ne s'exerce pas n'importe quand : on parle de périodes sensibles, périodes limi-tées, qui correspondent à un moment particulier du développement du système nerveux central.

Pendant ces périodes, l'animal acquiert des compétences particulières (sensorielles, par exemple). L'apprentissage est plus facile et influence, de façon prolongée, voire définitive, certains comportements du futur adulte.

4. Le développement comportemental est essentiel pour la mise en place des comportements futurs de l'animal. Les éléments non-acquis ou mal acquis pendant ce développement le seront difficilement par la suite, ce qui entraînera des troubles comportementaux graves (troubles du développement comportemental).

### Associations entre facteurs génétiques et épigénétiques

A l'heure actuelle, nous savons que ces deux déterminants (génétique et épigénétique) agissent ensemble dans le développement comportemental.

Au départ, c'est-à-dire dans les premiers stades de développement, ce sont surtout les facteurs génétiques qui jouent car l'environnement est des plus restreint (facteurs biochimiques).

Par contre, certains apprentissages peuvent se faire dans le milieu utérin (apprentissage pendant la période pré-na-tale) donc peuvent largement influencer le développement sans qu'il y ait un comportement d'origine purement gé-nétique.

Par la suite, les facteurs épigénétiques ou environnementaux sont plus importants (apprentissage pendant la pé-riode post-natale) :

1. la sensibilité des organes des sens de l'individu qui filtrent les informations ;
2. les influences précoces qui détermineront l'acquisition de son expérience tout au long de sa vie (période prénatale et périodes postnatales) ;

La finesse des émotions.

Au début, l'individu acquiert rapidement des comportements (accompagnés d'émotions) que nous appelons pri-maires : faim, soif (bien-être, peur...)...

Puis, les périodes de développement comportemental doivent permettre l'acquisition :

- d'émotions plus nuancées : degré de bien-être, petite peur... ;
- de comportements plus élaborés : attachement, associations préférentielles, respect hiérarchique chez le chien

## La vie comportementale en devenir :

La vie moderne impose à nos compagnons à quatre pattes des stress qui les éloignent de plus en plus de leurs conditions de vie " naturelle ". Certains élevages industriels ou des pseudo-éleveurs sans formations, où ils sont confinés et ont peu de contact avec les humains, " produisent " des animaux au développement comportemental souvent inachevé, toujours déviant. Ces troubles du développement, assortis d'une méconnaissance de la communication entre les maîtres et leur animal, conduisent le système, c'est-à-dire le groupe familial (chien y compris), dans un cercle vicieux infernal. L'incompréhension réciproque, les punitions inconsidérées, finissent généralement par des abandons ou, même pire, des euthanasies.

À une certaine époque, les scientifiques ont interprété l'éthogramme du chien, c'est-à-dire l'ensemble de ses comportements, à la lueur du comportement du loup, son ancêtre direct.

C'était oublier 12 000 ans, sinon plus, de domestication qui ont profondément modifié ses habitudes

Les relations de l'Homme avec l'animal ont toujours fasciné les naturalistes, mais également les philosophes qui se sont penchés sur l'animalité ou la bestialité humaine, ou, inversement, sur l'humanité des animaux.





## L'imprégnation est l'identification à l'espèce :

L'imprégnation apprend au chiot qu'il est un chien donc, montre avec qui il doit avoir des contacts sociaux et sexuels et les signaux de ses semblables.



Entre 3 et 12 semaines environ, cette imprégnation doit être maximum afin que le chiot puisse généraliser son appartenance à l'espèce canine.

Une mauvaise imprégnation peut amener des problèmes d'agressivités entre chiens de races et de types différentes.

Signature de l'importance des classes « chiots ».

Une bonne imprégnation sera généralisée ainsi votre chiot reconnaîtra tous les chiens

de toutes les races comme étant de l'espèce canine !

## Le contact avec ses congénères

Un chiot a besoin quotidiennement de plusieurs promenades courtes. Il ne doit côtoyer d'autres chiens que si ceux-ci sont éduqués et maîtrisés par des propriétaires responsables.

Laissez-le jouer sur des aires où les jeux entre chiens sont contrôlés et qui comportent différentes zones grillagées pour séparer les animaux en fonction de leur taille et de leur tempérament.



## La socialisation : Capacité à prendre contact avec les espèces amies

Contrairement à l'imprégnation, la socialisation n'est pas généralisable. C'est un apprentissage de tous les jours, le fait de découvrir les différentes espèces amies comme les chats, les moutons ou autres animaux.

Pendant toute la période de 3-12 semaines, un apprentissage est facilité et permet un enregistrement dans la structure du cerveau avant la réorganisation. Cet apprentissage est à entretenir toute la vie du chien qui apprendra à reconnaître et à accepter toutes sortes d'autres animaux.

**La socialisation est le contraire de la prédation (Instinct de chasse).**



## Adaptation à l'environnement (habituation).

Habituation aux bruits, odeurs, télévision, radio, voitures etc.

L'adaptation se fait par habituation à l'environnement qui deviendra un bruit de fond. Le cerveau va alors se construire autour de ces bruits qui deviendront un niveau de référence par autorégulation sensorielle et émotionnelle.

Un chien né à la montagne qui n'est jamais sorti en ville, ou dans un environnement riche en parasites sonores, ne sera pas à l'aise en ville car son niveau émotionnel sera vite dépassé.

Un milieu d'élevage pauvre en stimuli va restreindre sa capacité génétique d'apprentissage entraînant un « syndrome de privation sensorielle ». Possibilités d'agressions par peur, diarrhées ou pipi d'émotion.

Il faudra absolument habituer son chiot aux différents bruits excessifs produits par les humains :

Feux d'artifice, fanfare, pétarades en tous genre,... Et ceci de manières courtes, positives et progressives dès les débuts avec votre chiot.

Attention. Une immersion (forcée) n'est pas de l'habituation !  
Risque de sensibilisation (phobies) de votre Shiba Inu.



# LA SOCIALISATION DE VOTRE CHIEN

...se rapporte à lui fournir des expériences positives avec de nouvelles choses. La meilleure façon de vous assurer que votre chien a des belles expériences est d'inclure des choses qu'il aime. (comme la nourriture et les jouets)

## nouvelles personnes

Laissez votre chien approcher à son propre rythme, si et quand il le veut.



Associer les nouvelles personnes avec de merveilleuses choses.

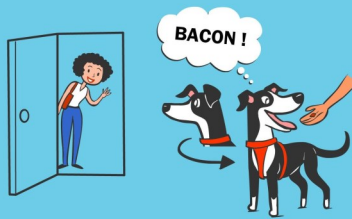

Assurez-vous que les chiots sont délicatement et positivement exposés à différentes personnes.

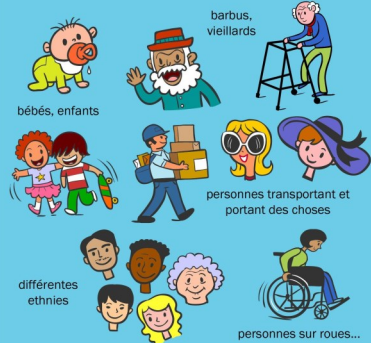

## autres animaux

Toujours vérifier que l'autre animal est amical et tolérant envers les chiens avant de laisser votre chien s'en approcher.



Apprenez à votre chien comment agir poliment autour des autres animaux en le récompensant pour son bon comportement. Redirigez-le s'il est arrogant ou trop excité.



Si votre chien adulte ne veut pas jouer avec des chiens inconnus, c'est correcte.



## nouvelles choses & environnements

Pour éviter les phobies liées au bruit (ex.: peur de la foudre), nourrir votre chien de petit régal à chaque fois que le bruit se produit.



Présentez à de jeunes chiens plusieurs surfaces différentes.

... plastique, caoutchouc, neige, sable, etc.

Faire des promenades en bateau, train, voiture ou en ascenseur.



Visitez le vétérinaire et le toiletteur juste pour des friandises et des caresses.



Apprenez à votre chien à avoir du plaisir à porter une muselière en faisant un panier de régal.



Évitez les situations vraiment effrayantes, tels que des feux d'artifice.

Visitez les aires de stationnement et autres lieux très fréquentés juste pour regarder les gens, animaux, véhicules, etc et nourrir votre chien de friandises..



## Rappelez-vous: l'EXPOSITION seule n'est pas de la socialisation!

Si votre chien n'a pas de plaisir, vous pourriez faire plus de mal que de bien. Les chiens ne règle pas les problèmes par eux-mêmes, donc si votre chien est timide, inquiet, ou trop excité, quitter la situation et travailler avec un professionnel qui peut vous aider. Si votre chien saute de joie, est heureux et confortable, vous faites un excellent travail de socialisation.

### Les autocontrôles... Apprentissages maternels...

Les autocontrôles sont nécessaires à l'équilibre émotionnel du chiot, il doit pouvoir stopper toutes activités avec effet immédiat.

La faim, la soif, le jeu, la peur, l'anxiété, la frustration, le sommeil, l'exaspération, sa force de sa mâchoire, la vitesse etc...

Sans de bons autocontrôles, le chien réagit à tous les stimuli extérieurs pouvant amener le chiot à une hypersensibilité ou hyperactivité, ce qui est une pathologie grave (syndrome HS/HA).

Les autocontrôles sont la capacité à stopper un jeu et à se reposer avant d'être totalement épuisé. Le maître du chiot doit absolument respecter les temps de pauses et de jeu de son chiot afin de ne pas casser cet apprentissage maternel.

**Les autocontrôles sont acquis ou non avant 3-4 mois. Ensuite c'est fini !**



#### Le contrôle de la morsure (inhibition de la morsure)

C'est un autocontrôle qui se met en place lors de la période de socialisation. Il permet à votre chiot de connaître la force de sa mâchoire et de gérer ses crocs.

Cet apprentissage se fait pendant les jeux de combat dans la fratrie. Lors de morsures réciproques, les cris de douleurs des autres chiots apprennent à votre chiot à contrôler l'intensité de sa morsure.

Il est important, de bien corriger cet autocontrôle et ceci le plus vite possible car c'est le seul qui n'est jamais corrigé par la maman des chiots. En effet, le besoin de la morsure alimentaire se fera sentir lors de l'apprentissage de la prédation (morsure alimentaire).

Si le chiot vous mord les mains ou les habits, il faut crier très fort et ignorer 5 à 10 secondes votre chiot qui comprendra alors avoir mordu trop fort. Il ne faudra en aucun cas prendre ceci pour du jeu, car vous allez très vite le regretter.. Vous devez absolument être intransigeant sur cet autocontrôle tout en restant positif ! Ne pas hésiter à se faire aider par un moniteur canin confirmé !



## L'apprentissage de la "propreté" - L'élimination différée

Ça y est, vous venez de ramener chez vous cette adorable boule de poils que vous attendiez avec tellement d'impatience, depuis que vous l'aviez choisie il y a quelques semaines chez son éleveur. Votre chiot a maintenant 8 semaines et il est déjà "propre", selon les critères canins, car il a normalement appris auprès de sa mère à ne plus faire ses besoins sur le lieu de couchage et de nourriture.

Cependant, contrairement à ce que vous pourriez escompter, il lui reste à apprendre à se soulager conformément à vos attentes en matière de propreté qui vont bien au delà, c'est à dire : en dehors de l'habitation et au moment prévu pour cela. Il s'agit donc pour lui d'apprendre à différer ses éliminations en termes de lieu (à l'extérieur) et de temps (idéalement, selon vos contraintes), mais attention de ne pas lui demander l'impossible.

Il convient ici de préciser que le terme "propreté" (ou "malpropreté") tel que nous, humains, le concevons est impropre concernant le comportement naturel d'élimination du chien. En effet, la "propreté" au sens canin signifie éliminer en dehors du lieu de couchage et rien d'autre.

C'est cette divergence de conception qui rend indispensable une phase d'apprentissage pour le chiot, afin qu'il acquiert les bonnes pratiques, selon les critères fixés par les humains.

Votre rôle dans ce processus est fondamental.

Il va consister, dès les premiers instants, à établir avec votre chiot une relation de confiance, afin de recréer avec lui le lien d'attachement qui vient d'être soudainement rompu avec sa mère et sa fratrie.

Grâce à cette confiance, il pourra trouver l'équilibre émotionnel indispensable à la réalisation de l'ensemble des apprentissages nécessaires à une bonne adaptation à son nouveau milieu de vie auprès de vous.

Patience et indulgence vis à vis de votre petit animal seront alors primordiales !

Quand sortir votre chiot ?

En préambule, un peu de physiologie.

La mise en oeuvre des mécanismes sphinctériens est progressive jusqu'à l'âge de 6 mois, on ne peut donc pas attendre du chiot une capacité à se retenir plusieurs heures avant cet âge. A 2 mois, il ne peut pas se retenir plus de 1h30 à 2h00 dans la journée, 3h00 ou 4h00 la nuit.

Aussi, il convient de vous organiser afin de proposer à votre chiot des sorties régulières, à des moments propices, en particulier après ses repas, une période de sommeil, une partie de jeux qui sont des moments où le chiot élimine spontanément.

Si vous ne pouvez faire preuve de la disponibilité nécessaire, il vous faut prévoir que votre chiot va tout naturellement éliminer dans la maison. Vous pourrez alors préventivement et à titre temporaire, matérialiser par un journal ou une serpillière, un endroit à cet effet. Cependant, vous devez savoir que ceci peut ralentir l'apprentissage du chiot à éliminer à l'extérieur.

Important : surtout ne privez pas votre chiot de boire, en pensant réduire ainsi ses besoins d'uriner. Disposer d'eau en permanence est l'un des besoins fondamentaux du chien, ne pas le satisfaire risque de porter atteinte à son système urinaire et de ce fait, fragiliser sa santé.

Avant tout, soyez conscient que cet apprentissage est individuel ! Il dépend des conditions d'élevage et/ou de captivité (animalerie, refuge...) dans lesquelles le chiot se sera développé avant d'arriver chez vous.

Il vous faudra donc montrer beaucoup de patience s'il ne progresse pas aussi vite que vous le souhaiteriez.

Où emmener votre chiot ?

Attention, vous ne devez pas emmener votre petit animal n'importe où. Vous allez donc identifier des endroits appropriés pour ses sorties.

Il est recommandé, au moins dans les premières semaines, de promener le chiot en laisse, de l'emmener toujours aux mêmes endroits, que vous aurez choisis plutôt au calme et aussi propres que possible. Les premières fois, le chiot pourra mettre du temps à éliminer car il ne trouvera pas sous ses pattes un sol identique à celui auquel il était habitué dans son élevage. Il conviendra alors de le promener calmement (en l'amenant éventuellement sur des terrains différents) jusqu'à ce qu'il trouve un endroit où il se soulage et de l'y ramener la fois suivante.

En laissant volontairement une crotte sur cet emplacement, le chiot s'y retrouvera lors de ses prochains passages, il identifiera cet emplacement comme ses toilettes pour l'avenir !

Évitez les situations qui vont distraire le chiot de faire ses besoins, telles que :

- les lieux avec de la foule et de l'animation,
- les endroits fréquentés par d'autres congénères,
- ne le sollicitez pas pour des jeux qui vont le mettre en agitation...

Recommandations si vous disposez d'un jardin :

- n'en laissez pas l'accès libre (porte toujours ouverte) au chiot, car il pourrait alors considérer l'extérieur et la maison comme un même espace et ne pas apprendre à se retenir dans la maison,
- sortez votre chiot dans la rue, même avant l'âge de 3 mois, dans un endroit que vous aurez soigneusement sélectionné, afin de poursuivre une bonne socialisation au milieu extérieur, sans attendre les derniers vaccins. Cette familiarisation, capitale avant la 12ème semaine de son développement, permettra au chiot d'acquérir de meilleures facultés d'adaptation à l'environnement urbain quand il y sera confronté (chaque fois que vous l'emmènerez en ville).

Quelle attitude adopter en cas d'élimination intempestive ?

Vous avez maintenant compris que quelques incidents allaient inévitablement se produire.

Si votre chiot vient à éliminer dans la maison, quelles que soient les circonstances (en votre absence ou en votre présence) surtout, ne le disputez pas, ne lui infligez pas de punition et ne lui mettez pas le museau dans ses déjections. Il ne ferait qu'apprendre à vous craindre sans comprendre les raisons de votre conduite. En effet, s'il vient de se soulager avant votre arrivée, il ne fera pas le lien entre ses éliminations et votre colère. Si vous le surprenez en pleine action et que vous l'interrompez, il va associer à cela qu'il ne devra plus éliminer en votre présence, ceci éventuellement quel que soit l'endroit, même en promenade. Il pourra alors attendre d'être de retour à la maison où il procédera en se cachant de vous.

Après avoir ramassé ou épongé, de préférence hors de la présence du chiot, il est conseillé de nettoyer ensuite à l'eau vinaigrée dont l'odeur ne l'incitera pas à recommencer au même endroit (contrairement à l'eau de javel).

Et ensuite ?

Ces conditions très générales vont vous permettre, ainsi qu'à bon nombre de propriétaires, de conduire un bon apprentissage. Cependant, si vous rencontrez des difficultés, soit que les actions que vous mettez en oeuvre ne produisent pas les effets attendus, ou bien si après avoir constaté une évolution positive, votre chiot semble régresser, il conviendra alors de vous faire assister par un éducateur canin pour vous permettre d'amener votre petit compagnon à faire cet apprentissage, capital pour le confort de votre cohabitation.

## Attachement et détachement du chiot :



L'attachement est nécessaire au développement du chiot, sans attache le chiot va dépérir.

Le détachement provoqué par la mère du sevrage à la puberté du chiot provoquera le transfert d'attachement d'abord à la fratrie,

ensuite à l'éleveur pour finir avec l'attachement au nouveau propriétaire par le « syndrome de Stockholm ».

En cas de défauts, le chiot va développer une anxiété de séparation.

### L'attachement, un lien primordial

Entre la deuxième et la troisième semaine, se développe un lien privilégié et unique entre le chiot et sa mère, qui devient la seule capable de l'apaiser durablement, ceci grâce à une hormone appelée « apaisine » produite dans la zone mammaire de la maman cette relation privilégiée est indispensable au bon fonctionnement comportemental du chiot.

L'attachement primaire permet l'identification à l'espèce. On pourrait penser que les animaux connaissent leur espèce de façon innée et instinctive, mais il n'en est rien.

Ainsi, le chiot se réfère à l'être d'attachement qui prodigue des soins et du réconfort pour reconnaître ses semblables; il s'identifie à l'espèce à laquelle appartient cet être d'attachement. Ultérieurement le partenaire social et sexuel sera choisi dans cette espèce.



### Période pré-pubertaire entre 5 et 10 mois ~

Hiérarchisation alimentaire, protection de l'écuelle et de la nourriture, principalement si vous avez d'autres chiens ou avec certain membre de son groupe social.

Premiers émois sexuels ( première chaleurs pour les femelles).

Apparition de rituels, recherche d'alliances avec les membres forts du groupe, jeux plus violents, protection des objets et jouets, test hiérarchique envers le maître, tentatives souvent réprimandées par les chiens adultes dans la meute qui doivent également être contrôlées et réprimandées par le maître ( position ferme et juste ).

C'est le début des périodes de tests, le chiot entre dans une période réfractaire de sensibilisation !

Certaines peurs non justifiées vont apparaître sans raison ni justification, il faudra agir avec prudence afin de ne pas sensibiliser une situation souvent hilarante pour nous ! Le chiot devra trouver lui-même son apaisement. Ne pas tenter une immersion non contrôlée, c'est un travail de professionnel.

### Le détachement à la puberté

L'adolescent va jouer son rôle social à part entière, ( restructuration des relations ).

La puberté s'exprime à travers des messages et rituels complexes.

Elle peut mener à des agressions compétitives et ou hiérarchiques voir éliminatoires.

### Nouvelle entrée dans une période sensible

Méfiance et rejet de tout étranger ( Environnement ou humain ).

Désocialisation et sensibilisation, Protection du territoire, agression de distancement, (Aboiement).

**Pour le maître, continuer la socialisation, renforcement des apprentissages, renforcer l'attachement et la confiance du chien.**





## LES PERIODES D'IMPACT DE PEUR

## Les périodes d'impact de peur

Curiosité, Confiance

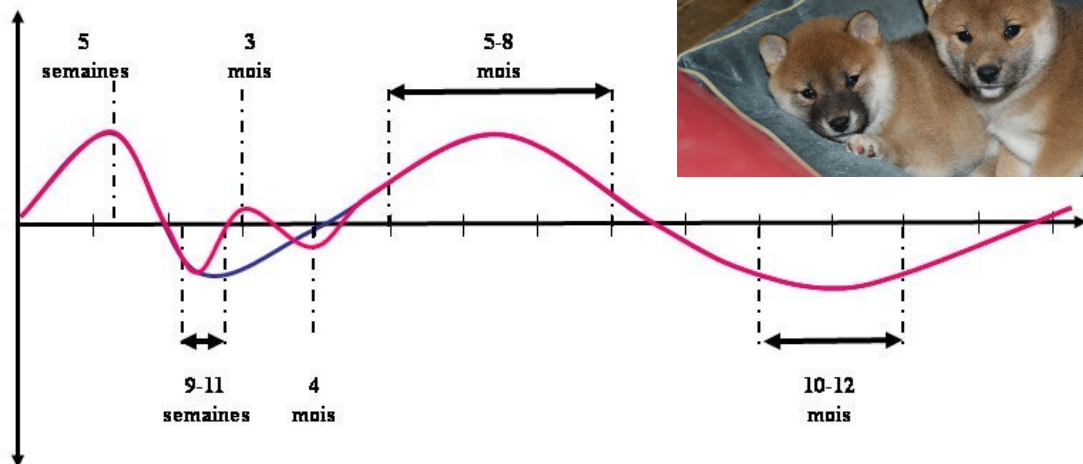

Timidité, Appréhension

Le chiot est moins curieux des nouveautés mais il les reçoit encore tout de même avec intérêt. Il va enregistrer dans sa mémoire des références de milieu de vie, d'environnements.

Il gardera les relations sociales acquises mais n'essaiera pas d'en développer d'autres. L'adoptant doit absolument multiplier les contacts et les expériences durant cette période.

Dans le même temps, à partir de la 5ème semaine, le chiot découvre qu'il peut avoir une influence sur son environnement, par exemple en poussant un objet du museau ou l'un de ses frères et sœurs pour accéder à la meilleure mamelle.

La période d'aversion commence dès cette semaine cruciale. Le chiot, tout comme les enfants, va s'inventer des peurs, un peu comme des dinosaures dans le jardin ou des fantômes dans l'armoire : ne pas y prêter attention et continuer une socialisation renforcée en proposant des alternatives aux signes de crainte du chiot.

Même s'il découvre le comportement de peur, c'est dans la 8ème et la 9ème semaine que le chiot est le plus curieux. C'est donc la meilleure période pour lui faire faire des expériences diverses (découvrir son nouvel environnement, la ville, le bruit, les espèces inconnues, etc.) afin qu'elles lui soient familières et ne génèrent pas de peur lorsqu'elles se reproduiront.

On comprend au vu de ces informations que l'absence de socialisation entraîne un comportement social inadapté de l'adulte.

## PUBERTÉ OU PÉRIODE DE DÉSOCIALISATION: DE 4/6 À 18 MOIS

Le chiot continue d'apprendre les codes sociaux de son espèce et atteint sa maturité sexuelle. Les autres chiens vont commencer à le prendre au sérieux. Les contacts vont changer car le chiot n'en est plus vraiment un et le regard des autres congénères a changé. Notre chiot est maintenant un vrai chien concurrent sexuellement et ils vont commencer à prendre des allures différentes lors des jeux et des contacts.

Les chiots sont souvent désemparés au début puis vient une phase de recul face aux autres. Il va commencer à vouloir s'imposer en tant que « dominant » et tester les limites de chacun, vous y compris. Un chien adulte et éducateur pourra bien entendu aider lors de cette période car il comprendra cet état d'esprit du chiot mais ne se montrera pas plus complaisant pour autant. Les jeux seront plus bruyants et plus brutaux. Dès que votre chien aura repris une place qui lui convient dans le groupe, tous les effets de la puberté vont disparaître et vous aurez un chien prêt pour l'avenir, joueur et patient avec ses congénères.

Pour vous, il est très important de bien comprendre cette période car garder la confiance en sachant que ce n'est qu'un passage est bien plus facile quand on sait que les effets ne dureront pas si vous savez les contrôler.

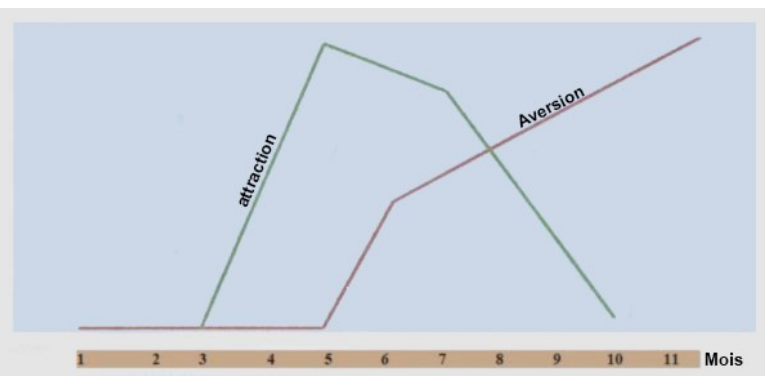

### Phases d'attraction et d'aversion chez le chiot, comprendre les peurs du chiot .

Comme on peut le lire sur le schéma ci-contre, les chiots traversent tous, avec plus ou moins de réflexion et plus ou moins d'impact, ces périodes de peurs ou de curiosités. Il y a autant de schémas qu'il existe de chiots mais dans l'ensemble ce graphique représente assez bien le développement de

base de tous les chiots.

En plaçant votre chiot dans ce contexte, vous trouverez certainement le bon dialogue et pourrez plus facilement comprendre certaines de ses réactions. Pourquoi, sans raisons apparentes, votre chien a peur de son reflet dans le miroir, ou simplement est moins sympa avec les autres chiens lors de son cours hebdomadaire ou encore commence à aboyer la porte sans que personne ne vienne frapper. Il a besoin de ces peurs pour apprendre à gérer ses angoisses mais aussi parce que la chimie de son petit cerveau demande sa dose d'adrénaline! Mais soyez certains que ceci aura disparu dans quelques temps sans incidence sur son intelligence. C'est souvent à ce moment-là, quand on a l'impression que notre Shiba Inu perd la boule que la confiance est remise en question, ce qui donnera au chien une très mauvaise image de son maître préféré.

On retrouve cette réaction des maîtres chez beaucoup de propriétaires de Shiba Inu, grâce à "l'action, la raison et le résultat". Exemples :

Ne plus lâcher le chien == peur de la fuite == vous perdrez le retour de votre chien qui aura peur de se retrouver définitivement attaché.

Ne plus approcher les autres chiens == peur de la morsure == perte de la socialisation.

Abandon de l'école canine == il n'apprend rien et perturbe les cours == fin d'apprentissages.

Grosse colère il n'obéit jamais == perte de confiance réciproque et fin de la communication.

Bien entendu, on peut allonger cette liste grâce à notre imagination mais l'important dans ce contexte est de garder son sang-froid et de continuer tranquillement notre vie. Tout redeviendra normal dès que les hormones de nos Shiba seront à nouveau bien équilibrées et malgré quelques rechutes de temps à autres, notre ami canin restera bien posé « sur ses pattes » prêt à courir vers sa vie de chien adulte.

**de 18 à 24 mois + mise en place d'années de plaisirs pour vous et votre chien.**

C'est un petit chien de petite taille mais dans son physique et son caractère, il n'a rien à envier aux grands! Il n'a rien d'un de ces petits chiens à mamie qui vous tournent autour en aboyant ou en essayant de vous pincer. Ni soumis, ni servile, il vous considérera comme son maître si vous le respectez et l'aimez. Il est très sensible à la relation affective que vous pourrez avoir avec lui. Le Shiba ne fonctionne qu'à l'instinct et à l'affectif. Pour vous faire plaisir, il est capable de tout, c'est le complice de la famille.

Il est japonais et a horreur de "perdre la face". Ne vous moquez pas de lui et ne le taquez pas trop, il s'éloignera de vous et vous ignorera pendant un bon moment. Ce n'est pas de la fierté mal placée, c'est simplement qu'il attend de vous le respect qu'il a pour vous. Donc aimez-le et il saura vous aimer comme aucun autre de ses congénères.

S'il vit dans une villa ou en propriété, un terrain bien clos est souhaitable. Sans être un fugeur acharné, l'herbe est toujours plus verte chez le voisin. Un portail mal refermé, une voiture qui passe peuvent causer l'irréparable.

Une clôture de 1m40 peut suffire s'il ne peut l'escalader et s'il ne peut passer en-dessous. S'il y a le moindre trou, le Shiba le trouvera, c'est certain. Mais rassurez-vous, il n'ira pas loin, il se postera à proximité et observera son chez lui, comme pour veiller sur vous et l'environnement que vous partagez.

Certains Shiba peuvent être lâchés sans problème, il faut commencer très jeune et lui apprendre soigneusement le rappel avec une grande longe. Lâchez-le très souvent dans des endroits sécurisés. Cela ne pose pas de difficultés particulières si vous savez que **l'on ne va jamais au chien, c'est lui qui vient à nous.**

Avec les autres chiens de la maison, il s'entend, en général bien, malgré quelques remises en place. Le Shiba grogne, crie, empoigne parfois, mais n'est pas un bagarreur. Nos Shiba Inu vivent avec un grand nombre de chiens de races différentes et la cohabitation est plutôt bonne, voire excellente. Il faut veiller toutefois aux périodes de chaleurs, tant pour les mâles que pour les femelles, afin d'éviter des tensions dans le groupe.

Ce qu'on lit parfois sur le fait que le Shiba est asocial avec ses congénères est totalement faux. Venez et vous verrez des Shiba et d'autres races vivant en parfaite harmonie. Il est clair toutefois que pour vivre en groupe, le Shiba doit y être habitué dès le départ. C'est pourquoi, nous vous recommandons de bien veiller à ce que votre chiot rencontre un maximum de congénères et surtout tous les chiens de la famille.

Avec les chats de la maison, c'est souvent le grand amour. Ils partagent le même panier et jouent bien ensemble. Avec les chats du voisin, les choses changent... Ce sont des proies et doivent être chassées à tout prix ! Alors, méfiance ou faites comme nous, habituez-le tout petit à rencontrer plein d'autres animaux et cela ne posera plus de problème.

Quand il est dans un nouvel endroit, il ne faut pas le laisser seul; sinon il pourrait faire la grève de la faim. Il préfère de loin nous suivre partout. De plus ne dit-on pas « suivre comme un petit chien »? Il préfère être dedans que dehors. Il mange des escargots et chasse les mulots mais les oiseaux ce n'est pas encore ça ! Vu sa taille, il a de la peine à les suivre.

C'est le chien de petite taille, idéal pour la famille, pour les personnes seules ou les couples de retraités. Son caractère et sa beauté en font un compagnon fantastique qui ne vous fera pas passer inaperçu et qui sera apprécié par le fait qu'il n'a pas des attitudes de petit chien.



## Règles importantes :

- Comportement du maître. Prendre les bonnes décisions !
- Caresser le chien selon votre envie ( pas sur sa demande ).
- Eviter que le chien se couche sur vos espaces ( sofa, lit, chaise etc. (risque de chutes)).
- Eviter que le chien se couche sur le passage ou les endroits stratégiques.
- Exiger le calme, ne pas communiquer avec un chiot en surexcitation.
- Ne pas repousser le chiot avec les mains, simplement l'ignorer.
- Rester calme en toutes circonstances, ne pas hurler sur le chiot.
- On ne va jamais au chien, c'est lui qui vient à nous.

## Durée de l'activité physique chez le chiot

ACTIVITE PHYSIQUE	2 mois	3mois	4 mois	5 mois	6 mois	12+	18+
Escaliers	interdit	interdit	interdit	interdit	modéré	ok	ok
Promenade	15 mins	20 mins	25 min	30 mins	45 mins	1h et +	1h et +
Jeux de "balle"	5 mins	10 mins	15 mins	20 mins	25 mins	30 mins	45 mins
Randonnée	10 mins	15 mins	20 mins	25 mins	35 mins	60 mins	1h et +
Frisbee	interdit	interdit	interdit	interdit	interdit	20 min	40 mins
Agility éveil chiot	10 mins	15 mins	15 mins	20 mins	30 mins		
Agility	interdit	interdit	interdit	interdit	interdit	30 mins	60 mins
Canicross	interdit	interdit	interdit	interdit	interdit	30 mins	60 mins
Canicross	interdit	interdit	interdit	interdit	interdit	30 mins	60 mins
Flyball	interdit	interdit	interdit	interdit	interdit	30 mins	60 mins





### Il n'existe pas de gène « ami des enfants »

Aucune race n'est adaptée « spécial enfant ».

Comportement adapté lors de la période de socialisation.

Apprentissage du jeu avec les enfants et vice-versa.

Les enfants ne doivent jamais porter le chiot.

Respect par l'enfant de la couche, la nourriture, les jouets du chien etc.

Ne jamais laisser le chien avec un enfant sans surveillance ( même quelques secondes). Le chien nounou est un risque majeur pour l'enfant.



La plupart des enfants aiment les chiots et vice-versa. Mais il est important d'apprendre à vos enfants à prendre soin de l'animal.

Présentez-leur le chiot progressivement pendant de courtes périodes. Les enfants doivent comprendre que le chiot est un être vivant fragile.

Apprenez à vos enfants à prendre et à tenir le chiot. Les enfants doivent apprendre à ne pas tirer sur la queue ou les oreilles du chiot, à ne pas le pousser ou lui donner des coups, à ne pas faire des bruits menaçants ou à s'approcher de lui trop brusquement.

Pour un chiot, même un petit enfant est un géant et un chiot peut mordre pour se protéger lorsqu'il a peur.

Tenir un chiot ou un chien serré dans ses bras peut être un sujet de morsure !

# CHIENS ET ENFANTS, EVITEZ LE PIRE!

**Les mauvais gestes X et les bons gestes O.**

Certains comportements humains peuvent générer un stress intense chez le chien, il est impératif de les éviter afin de réduire le risque de réponse violente.

D'une manière générale, il faut éviter d'approcher un chien inconnu, surtout s'il est attaché ou en laisse. Un chien attaché ne peut pas s'échapper convenablement et n'a pas la possibilité de fuir. Il ne faut jamais approcher ou toucher un chien sans l'accord de son maître. Avec un chien connu, même le chien de la famille, il est impératif de respecter certaines règles, de respecter son repas et de respecter ses moments de repos.

Dans la plupart des cas, l'enfant n'est pas capable de comprendre ces règles en dessous d'un certain âge, c'est donc aux parents qu'incombe la responsabilité de les faire respecter.

**Bons gestes (O):**

- Approcher en tournant autour du chien.
- Laisser le chien renifler sa main en lui proposant.
- Appeler le chien plutôt que l'approcher.
- On peut approcher un chien qui appelle au jeu.
- Detourner le regard pour apaiser le chien.

**Mauvais gestes (X):**

- Ni jamais approcher un chien qui mange.
- Ni jamais déranger un chien qui se repose.
- Ni jamais approcher un chien affuré.
- Ni jamais approcher son visage de la tête d'un chien.
- Ni jamais traquer un chien.
- Ni jamais poser sa main sur la tête d'un chien inconnu.
- Ni jamais tenir un chien dans les yeux.
- Ni jamais approcher un chien en courant.
- Ni jamais approcher un chien agressif.
- Ni jamais enlacer ou immobiliser un chien.
- Ni jamais courir après un chien.

Source: Elise O'Brien - The Dog and the Muzzle (2011) - Photos: Raphael Perle (http://www.perlephoto.com) - Dan Capra (http://www.dan-capra.com) - Steve Delaney - Steve Delaney

## RESPECTEZ L'ESPACE VITAL DES CHIENS

Adressé aux propriétaires de chiens « amicaux », de chiens sans laisse et aux utilisateurs de lisses rétractables

**MON CHIEN EST AMICAL!!!**

Mon chien N'EST PAS amical

Mon chien a des gros problèmes

Mon chien est en entraînement

Mon chien a peur des autres chiens

Mon chien est STRESSÉ

Mon chien va RÉAGIR

MON CHIEN essayait juste D'ÊTRE GENTIL!

**GRRR!!!**

**BOOGIE!**

**Je dois attraper cet écureuil!**

**OUI!**

**OK!**

**YÉ!**

**SVP Rappelez votre chien!**

**(mensonge)**

**COINCÉ!**

**Allez, on s'en va!**

**FIGÉ**

**C'est OK! MON CHIEN aime TOUT L'MONDE!**

**Est-ce que mon chien peut dire bonjour?**

**Non, j'ai un chien qui a besoin d'espace. Merci!**

Laisser votre chien courir vers un autre et ignorer les demandes d'éloigner votre chien n'est pas « amical », c'est impoli. Tout comme les gens, les chiens ont aussi BESOIN D'ESPACE PERSONNEL. Si un étranger posait la main sur vous, vous seriez en droit de reculer, de réagir et de le repousser. Les chiens ont les mêmes droits. Certains chiens, parce qu'ils sont plus sensibles que d'autres, sont qualifiés de « réactifs ». Ce sont de bons chiens, ils ont juste besoin de plus de distance et d'un entraînement positif. Vous pouvez les aider en respectant les limites de leur espace vital.

1. NE LAISSEZ PAS VOTRE CHIEN « SANS LAISSE » ALLER À LA RENCONTRE D'UN CHIEN « EN LAISSE ».
2. BLOQUEZ VOTRE LAISSE RÉTRACTABLE LORSQUE VOUS VOYEZ VENIR UN AUTRE CHIEN.
3. DEMANDEZ LA PERMISSION AVANT D'APPROCHER OU DE CARESSER UN CHIEN INCONNU.
4. SOYEZ COMPRÉHENSIF ENVERS LES GENS POSSÉDANT DES CHIENS TIMIDES OU RÉACTIFS.

Est-ce que mon chien peut dire bonjour?

Non, j'ai un chien qui a besoin d'espace. Merci!

## LE PRINCIPE DE PREMACK

Au lieu de tenter d'apprendre à notre chien à ignorer ce qui l'excite et le distrait, nous allons utiliser cette excitation ou cette distraction comme récompense.

**BOOGIE!**

Lorsqu'il est trop tard pour le rappeler de toute façon...

**Je dois attraper cet écureuil!**

Lorsqu'il tire sur la laisse, tout entier occupé à fixer l'écureuil et qu'il m'ignore complètement,

**J'ARRÊTE et J'ATTENDS.**

**OUI!**

Lorsqu'il se retourne pour voir ce que je fais je MARQUE son comportement par un « OUI! ».

**OK!**

**YÉ!**

RÉCOMPENSE: Tu peux maintenant chasser ton écureuil!



# COMMENT NE PAS SALUER UN CHIEN

La plupart des gens agissent tel qu'illustré ci-dessous, ce qui stresse le chien et peut l'amener à MORDRE. Autant vous (ou votre enfant) trouvez mon chien mignon, autant vous devez le respecter, lui et son espace.



Poser ces gestes envers un chien inconnu équivaut à se faire embrasser et donner l'accolade par un parfait étranger dans un ascenseur. Vous seriez en droit d'être dégoûté et de vous en défendre.

## LA FAÇON CORRECTE



- \* Pas de contact visuel direct
- \* Laissez le chien approcher de lui-même à son propre rythme
- \* Placez-vous de CÔTÉ ou DOS au chien



- \* Carressez-le sur le CÔTÉ du corps ou sur le dos





### Les manipulations sur le chien (*le plus important*)

Il est important de pouvoir toucher et manipuler votre chien car si en temps normal vous ne pouvez le manipuler, comment ferez-vous quand il sera blessé plus ou moins gravement ?

Les oreilles, les pattes, la queue, la gueule et les dents, les parties génitales, l'anus. Le brossage est également important.

Tout ceci est particulièrement important en cas d'accidents ou de blessures afin que vous puissiez agir sans risque. Enlever une esquille ou prendre la température de votre ami.

Veillez à prendre de temps à autre sa température, son rythme cardiaque et sa vitesse de respiration afin de bien connaître son métabolisme et ainsi de détecter une modification. Ceci vous permettra de déceler rapidement un problème.

Laissez également d'autres personnes procéder à ces attouchements. Cela est un exercice commun lors des classes chiots et qui devra être répété tout au long de sa vie !



## symptômes de maladie

Fièvre: le chien a une température corporelle de 38-38,9 °

La fièvre se manifeste par un abattement et une augmentation de la température corporelle. Tous les chiots du Temple Okami ont une puce d'identification avec un thermomètre intégré. Il faut un lecteur de puces spécifique pour lire la température. (Sure Sense)

Douleurs

En cas de douleurs sévères ou continues, emmenez immédiatement votre chiot chez le vétérinaire.

Essoufflement excessif ou respiration difficile

Des soins immédiats doivent être pratiqués en cas de respiration bruyante, de langue bleue ou de suffocation.

L'éternuement inversé est courant chez les Shiba Inu et ne présente aucun danger.

Secouer la tête sans raison

Des secousses de la tête peuvent indiquer une accumulation de cérumen, une otite, une infection ou la présence d'un corps étranger dans l'oreille.

Boiterie

Soyez prudent en cas de boiterie soudaine sans cause apparente.

« Tous les chiens de notre élevage sont testés sur 180 maladies génétiques par un organisme neutre »



**Nota bene :**

Dans le doute, seul un vétérinaire pourra agir efficacement !  
Tous les gestes hésitants sont à proscrire.....



### Muselage de votre Shiba Inu

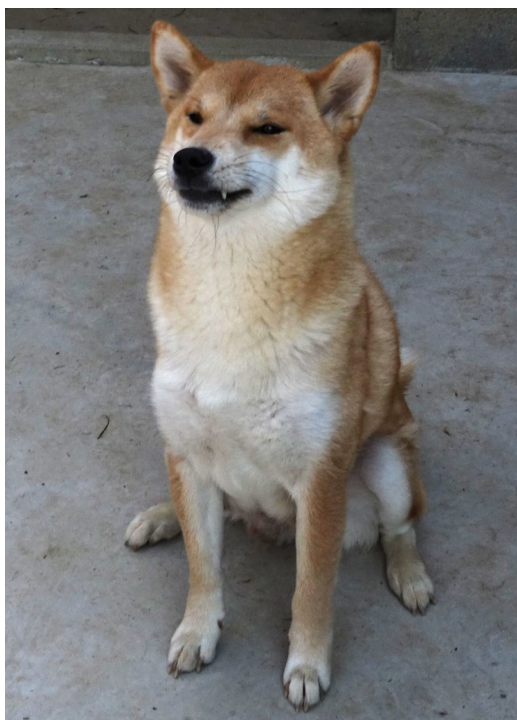

Un animal blessé, même votre propre chien, peut mordre s'il a mal. Vous devez le museler avant de tenter de lui apporter les premiers soins mais ne muselez pas un chien qui suffoque ou vomit. Vous pouvez utiliser un foulard, un bas, un torchon ou tout autre tissu doux. Enroulez le tissu autour de son museau et faites un nœud sous son menton. Nouez les extrémités du tissu derrière ses oreilles et faites une rosette.

### Se préparer ?

- Préparez une trousse de secours dès l'arrivée du chiot ainsi vous serez prêts en cas d'urgences. Vérifiez que vous disposez des éléments suivants et assurez-vous que tous les membres de la famille savent où les trouver: le numéro de téléphone et l'adresse de votre vétérinaire et d'une clinique d'urgences s'il y en a une près de chez vous. Notez également le trajet à suivre pour vous y rendre. Le numéro de téléphone du service anti-poisons de votre région. Si vous n'êtes pas sûr du numéro, demandez-le au cabinet de votre vétérinaire.

**N° de tél. de secours** \_\_\_\_\_

**Centre anti-poisons** \_\_\_\_\_

### Accessoires de premiers secours :

Médicaments prescrits par votre vétérinaire.

Assortiment de bandes stériles, de gaze, de sparadraps et de carrés de coton.

Bétadine pour nettoyer et désinfecter les petites blessures et égratignures.

Un thermomètre rectal (uniquement si votre vétérinaire vous a montré comment l'utiliser et que vous êtes sûr que vous l'utiliserez correctement sans faire mal à votre chiot).

Une pince à épiler pour retirer les morceaux de verre, les échardes.

Un crochet ou une pince pour retirer les tiques de la peau de votre chien.





### Lui mettre un pansement :

Mettez une compresse de gaze stérile directement sur la blessure. Puis, enroulez des bandes de gaze, des morceaux de chiffon propre ou d'un autre tissu propre et doux autour du pansement. Nouez-les ou fixez-les sans serrer, juste pour maintenir la compresse en place le temps que vous arriviez chez le vétérinaire.

Un garrot n'est pas recommandé ! Risque grave de nécroses.

#### Hémorragie

Bander la plaie. Compression forte sur la plaie

Si l'hémorragie est forte ou ne s'arrête pas malgré le bandage, des soins médicaux doivent être apportés immédiatement.

#### Fracture

Empêchez le chiot de bouger pendant que vous l'emmenez chez le vétérinaire et essayez de stopper tout saignement sévère.

#### Réaction allergique

Les symptômes vont des yeux larmoyants et irrités à l'oedème de la face et aux étournelements en passant par les difficultés respiratoires, le collapsus et la perte de connaissance. En cas de réaction sévère, emmenez immédiatement votre chiot chez le vétérinaire.

#### Problèmes respiratoires

Si votre chiot suffoque, respire bruyamment ou montre d'autres signes de respiration anormale, comme une langue bleue, appelez immédiatement un vétérinaire. En cas d'urgence si votre chiot cesse de respirer, il est préférable de l'emmener chez le vétérinaire que d'essayer de pratiquer une réanimation cardio-respiratoire. Vous gagnerez ainsi de précieuses minutes.

#### Lésions oculaires

Ne tentez pas de retirer un corps étranger de l'œil. Tenez votre chiot pour l'empêcher d'aggraver sa blessure et emmenez-le chez le vétérinaire.

#### Objets ingérés

Si votre chien a ingéré un objet qu'il ne peut pas digérer, emmenez-le chez le vétérinaire. Ne provoquez pas les vomissements car l'objet pourrait provoquer des lésions.

Pour les brûlures du premier degré (peau rougie et poils roussis), appliquez de l'eau froide ou de la glace. Pour les brûlures du deuxième ou du troisième degré (la peau peut être enflée, lâche ou décolorée), couvrez la brûlure avec un tissu frais et humide (mais n'utilisez pas de coton). Précipitez-vous chez le vétérinaire. En raison du risque élevé d'infection, n'appliquez pas de pommade sur les brûlures. En cas de brûlures par produits chimiques, rincez la peau sous l'eau pendant 10 à 15 minutes avant d'emmener votre chiot chez le vétérinaire.

### Etranglement

- Ouvrir la gueule de votre chiot en poussant sur sa mâchoire inférieure et basculez sa tête vers l'arrière. Essayez de retirer l'objet avec vos doigts avec précaution. Si vous n'y parvenez pas, agenouillez-vous derrière lui en tenant son corps, juste au-dessous des côtes et exercez plusieurs fortes pressions en appuyant vers le haut. Si l'objet ne ressort pas, allez immédiatement chez le vétérinaire.

### Noyade

- Tenez le chiot la tête en bas pendant 10 à 16 secondes. Si vous savez le faire, pratiquez une réanimation cardio-pulmonaire ou une respiration artificielle. Enveloppez-le pour le maintenir au chaud et emmenez-le chez le vétérinaire.

### Chocs électriques

- Les chiots joueurs peuvent, en mâchouillant les câbles électriques, recevoir une décharge. Ne touchez jamais un animal en contact avec un fil électrique à nu. Coupez le courant et utilisez un bâton sec pour éloigner le chien du fil. Contactez immédiatement le vétérinaire. Les chocs électriques peuvent provoquer des brûlures sur la langue et dans la gueule. Le chien peut saliver abondamment et avoir des difficultés pour respirer. De graves chocs électriques peuvent conduire à la perte de connaissance voire à la mort.

### Insolation et coup de chaleur

- Les symptômes sont un halètement excessif, une forte fièvre et un collapsus. Diminuez la température corporelle du chien en l'arrosant ou en l'immergeant dans de l'eau fraîche jusqu'au cou pendant 10 minutes. Appliquez une poche de glace sur sa tête. Emmenez-le chez le vétérinaire dès que sa température commence à diminuer.

### Empoisonnement

- Les symptômes varient en fonction du poison absorbé. Ce sont en général un manque de coordination, des vomissements sévères, une diarrhée, un délire, un collapsus ou des convulsions. Appelez le centre anti-poisons N° 145 ou votre vétérinaire. Ils vous demanderont ce que votre chien a avalé avant de vous prescrire un traitement. Ne provoquez pas les vomissements, sauf si le vétérinaire vous le recommande car certains poisons peuvent être encore plus dangereux pour votre chiot s'il les vomit. Emmenez le conteneur du produit chez votre vétérinaire avec le chien.



## La mue des Shiba Inu...

Le chiot va muer entre 1 et 3 fois par année en fonction du rythme des saisons, s'il vit en appartement ou en maison, si vous êtes dans le sud ou dans le nord. Le poil s'adapte aux besoins liés aux saisons et aux hormones.

Lors de la mue qui va durer entre 1 semaine et 15 jours, suivant les changements importants ou non de temps ne vous posera pas de problème dès le moment où vous ne retrouverez pas des poils partout, mais des touffes que vous pouvez sans problème ramasser avec la main. Par contre, durant cette période, il est important de bien le brosser... c'est tout ce que vous n'aurez pas besoin de ramasser par terre, donc le brossage devient alors journalier.

Les soins standards du Shiba se résument donc en une alimentation équilibrée, un peu de brossage et une bonne hygiène de vie avec un peu d'exercice, pas trop de TV, une visite annuelle chez le copain à la blouse blanche, beaucoup de jeu et surtout énormément de tendresse...





### Le toilettage du Shiba Inu

Même si le Shiba est un chien qui nécessite très peu de soins de toilettage, il fut tout de même l'entretenir un minimum. Pas nécessaire de l'emmenner chez le toiletteur, sauf désir de votre part. Généralement, pour l'entretien du poil, il y a le brossage que l'on recommande généralement une fois par semaine. Il faut aussi de temps en temps lui donner un bain, quand il sent mauvais ou quand il est vraiment sale.



nettoyant. Des bains trop fréquents ne laissent pas le temps à cette substance pour se refaire (Sébum).

**N'utilisez que du shampoing pour chien, jamais de savon ou produits pour les humains**



Pour le bain, il faut, en hiver, faire attention à ce que le chien n'attrape pas froid. Si vous lui donnez un bain le soir, je pense que le mieux est de le sortir pour la dernière fois de la journée avant de lui donner son bain avec un shampoing spécial pour chien.

Faites attention à ne pas lui donner de bain trop souvent. 1X par mois au maximum! Le Shiba a une substance sur son poil qui fait qu'il est auto-

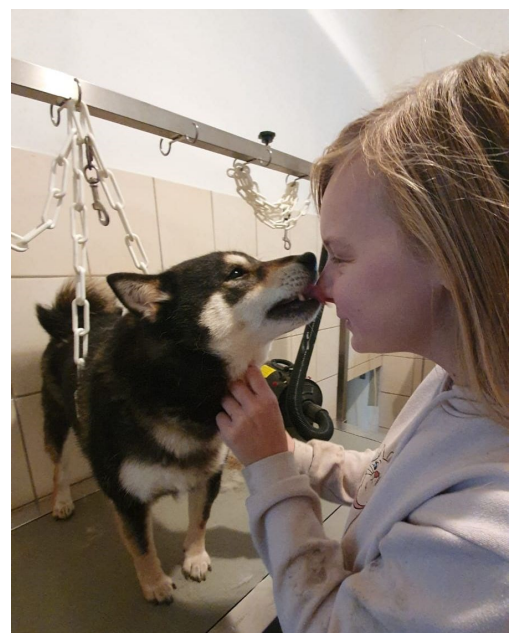

## Les dents de lait / dents déciduales

Globalement, les dents apparaissent à un rythme régulier :

- de 3 à 5 semaines : apparition des incisives et des canines de lait
- de 5 à 6 semaines : apparition des prémolaires
- vers 6 semaines : les dents de lait sont bien sorties
- vers 8 semaines : la dentition de lait est terminée
- vers 4 mois : les dents de lait commencent à tomber pour être remplacées par les dents définitives, apparition de la 1ère prémolaire et des incisives
- de 4 à 5 mois : apparition des prémolaires
- de 4 à 6 mois : apparition des molaires et des canines
- de 6 à 7 mois : la dentition adulte est terminée
- de 8 à 9 mois : les canines perdent leur teinte bleutée et sont parfaitement blanche.



Il arrive fréquemment que les propriétaires de chiots ne s'aperçoivent pas de ce changement de dents car, généralement, le chiot avale sa dent de lait et celle-ci est très rapidement remplacée. Le chiot peut tout de même avoir mal et avoir besoin de mordiller. Pour le soulager, il est nécessaire de lui offrir des jouets à ronger, à mâcher, sinon... gare à vos chaussures !

Et les os ? L'intérêt de l'utilisation des os pour le nettoyage des dents est contesté. Certes, les chiens qui rongent quotidiennement des os ont généralement une bouche propre, indemne de tartre. En revanche, un morceau d'os, une fois avalé, peut toujours se coincer dans l'intestin ou, plus grave, dans l'œsophage, et provoquer une obstruction parfois mortelle - même si ce genre d'accident reste, heureusement, rare. Une solution peut consister à donner à son chien de très gros os qu'il pourra ronger pendant des jours sans arriver à en casser ni à en avaler des fragments.

On peut sans problème habituer son chien à un brossage des dents, prendre un dentifrice adapté « chien ».

Combien de dents ?

Le chiot possède 28 dents de lait ; la demi-mâchoire se compose de 3 incisives, 1 canine et 3 prémolaires. A l'âge adulte, il en possède 42 ; la demi-mâchoire supérieure se compose de 3 incisives, 1 canine, 4 prémolaires et 2 molaires ; la demi-mâchoire inférieure se compose de 3 incisives, 1 canine, 4 prémolaires et 3 molaires.

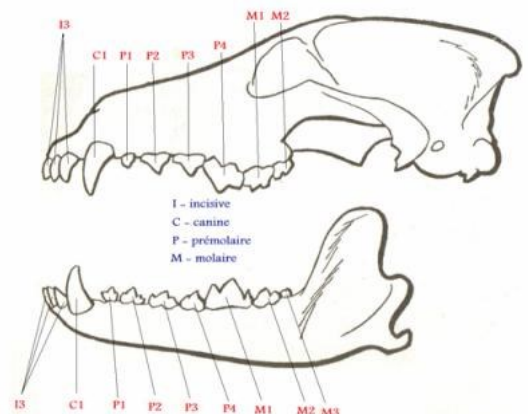

## Les griffes du Shiba Inu

### Comment couper les griffes de son chien sans le stresser

Il va de soi qu'un chien heureux et en bonne santé, c'est celui qui est bien nourri, mais aussi bien entretenu. En dehors du bain, du déparasitage et des rendez-vous réguliers chez le vétérinaire, votre chien doit aussi se faire du « manucure » ! D'abord pour une raison d'esthétique, mais aussi pour lui éviter le désagrément lors de ses déplacements. Des ongles trop longs peuvent également blesser les jeunes enfants qui s'amuse avec les animaux de compagnie.

### Le procédé de coupe des griffes du chien. Le véto peut vous montrer les bons gestes

Vous pouvez vous-même couper les griffes de votre animal si vous vous sentez capable de réaliser cette manœuvre. Cependant, prêtez attention à quelques règles d'or comme le choix du coupe-griffe pour votre chien. Mettez sur les produits sûrs et de bonne qualité. Il existe aujourd'hui d'autres outils faciles à utiliser comme la lime à griffes électrique pour entretenir les ongles des toutous les plus coquets. Vient ensuite le moment de la coupe qui peut être fatidique ou agréable selon l'animal. Pour le petit chien, la meilleure position pour atteindre facilement ses pattes est de le mettre sur vos genoux. Par contre, pour un grand chien, assurez-vous de le coucher par terre afin que ses pattes soient bien en évidence. Une fois installé, nettoyez les ongles à l'aide d'un chiffon humide. Puis, repérez la partie morte de l'ongle, laquelle se différencie par l'absence de vaisseaux sanguins procurant à l'ongle une coloration rosâtre. Si votre chien présente des griffes noires, il vaut mieux utiliser une lime à griffes pour éviter de rompre les vaisseaux.

Que faire avec les animaux agités ?

Il y a toujours une première fois, autant pour le maître que pour le chien. Et il faut profiter des premiers moments pour habituer l'animal à mieux se comporter lors de sa partie de manucure. Ainsi, si votre chien n'apprécie pas trop qu'on lui touche la patte, habituez-le. Dans les moments calmes, profitez de lui demander la patte, caressez-la, tâchez-la de sorte qu'il s'habitue à se faire manipuler les pattes. Vous pouvez le calmer par des caresses lorsqu'il s'agite un peu. Cela paraît facile à décrire, mais en réalité, vous devez vous armer de patience, surtout lorsque vous avez un toutou malin qui ne se laisse pas faire. L'essentiel est de lui inculquer petit à petit les procédés de coupe sans le forcer. Certaines personnes récompensent leurs chiens avec des friandises à chaque fois qu'ils progressent. Ce peut être une bonne idée, mais prêtez attention au choix de la friandise. Utilisez plutôt des friandises à base de viande (poulet, porc, bœuf...) ou même des bâtonnets à mâcher qui, en plus de renforcer leurs mâchoires, vont soigner leur denture. Si votre chien est vraiment agité, utilisez un collier à base de phéromones pour lui permettre de s'apaiser.

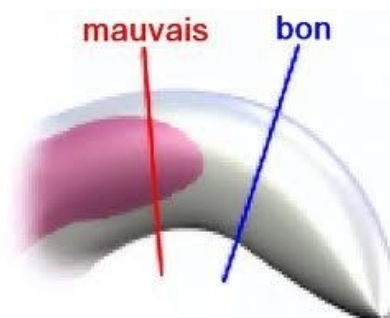
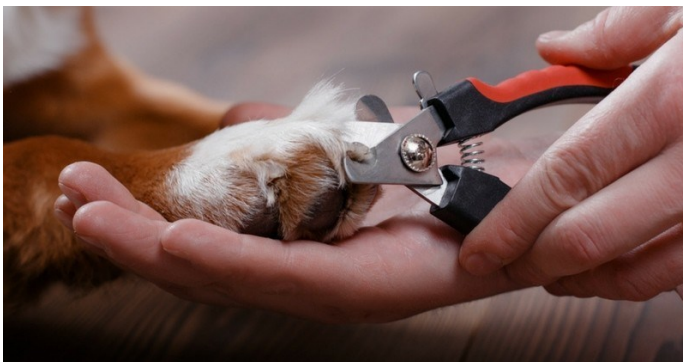



## Les phéromones chez le Shiba Inu

Les phéromones sont des messages chimiques sécrétés par diverses parties du corps d'un organisme et servant principalement à la communication intra-spécifique; elles peuvent agir sur l'individu lui-même, ses congénères ou parfois des membres d'autres espèces. Elles existent chez presque toutes les espèces animales. Selon Pageat, les carnivores sont certainement les mammifères les plus richement dotés en structures productrices de phéromones. Le nombre de ces dernières est très important et chacune d'entre elles contient de nombreux composants chimiques, ce qui rend leur analyse difficile. Pour l'instant, il est encore utopique de vouloir associer chaque phéromone à un comportement particulier.

La perception des phéromones ne se fait pas de la même manière que celle d'autres odeurs; en effet, les phéromones agissent directement sur l'organe voméronasal, appelé également organe de Jacobson. Cet organe est un récepteur sensoriel spécialisé, situé dans la partie antérieure du palais. Il n'est pas facilement accessible durant la respiration normale; pour être stimulé, il doit être ouvert. Les odeurs des phéromones semblent être le stimulus qui induit l'ouverture de cet organe; la plupart des informations qu'il reçoit sont transmises au système limbique (appelé également « cerveau émotionnel ») et provoquent de rapides modifications: dans les sécrétions hormonales et dans l'état émotionnel.

Chez le chien, le « Flehmen » n'a pas été décrit tel qu'on le voit chez ces autres espèces; il semble cependant se pratiquer, bien que de manière moins spectaculaire. On peut, par exemple, voir qu'un chien qui renifle des déjections halète en relevant la lèvre supérieure et en plissant la truffe; certains font également des mouvements de langue contre les incisives, voire de légers léchages des babines accompagnés du gonflement des joues. Notre canidé domestique a souvent recours à cette mimique quand il lèche une déposition urinaire ou lorsqu'il « sent l'air » après avoir échangé des postures menaçantes avec un rival.

D'après certains chercheurs, d'autres structures pourraient également être impliquées dans la détection des phéromones, par exemple, le système olfactif « normal » ou les cellules gustatives.

Les phéromones remplissent de nombreuses fonctions, parmi lesquelles :

- Elles fournissent des informations sur l'identité de leur émetteur, son sexe et son état physiologique. Grâce à leur déposition, les mâles peuvent, par exemple, prendre connaissance du fait qu'une femelle vient de passer et qu'elle est en chaleur.
- Elles donnent des renseignements concernant l'occupation d'un territoire, par exemple, que la meute voisine vient de se réinstaller dans les environs puisque les marquages sont frais.
- Elles peuvent prévenir d'un danger en indiquant que l'émetteur était sous l'emprise de la peur lors de leur déposition. On a, par exemple, observé que les congénères s'approchaient avec réticence des endroits souillés par un chien pris de panique.
- Elles permettent à un animal se trouvant dans un nouvel environnement de se rassurer en s'environnant de ses propres odeurs.

Chez le chien, de nombreuses structures sécrétant des phéromones ont été décrites; si certaines sont mieux connues que d'autres, il reste encore beaucoup de choses à découvrir:

Le léchage des babines, souvent pris pour un signal d'apaisement peut également être une manière pour le chien de « ramener une odeur vers l'organe de Jacobson ». De même pour les chiens qui tremblent de la mâchoire, qui claquent des dents etc..

Attention de ne pas s'y tromper !

## Pourquoi le marquage urinaire n'est pas lié au territoire ?

Le marquage urinaire consiste pour le chien à déposer quelques gouttes d'urine à différents endroits afin d'informer ses congénères de son passage. C'est une information capitale que les autres chiens perçoivent par le biais de leur odorat et intègrent parfaitement. Chaque chien revendique donc ainsi son besoin de s'affirmer et le marquage peut avoir d'autres significations. Mais il arrive parfois que l'animal abuse largement du marquage urinaire au point de déposer quelques gouttes d'urine dans tous les coins de la maison. Que signifie le marquage urinaire chez le chien ?

Les chiens n'urinent pas uniquement pour soulager leur vessie lorsqu'elle est pleine. D'ailleurs, ils gardent toujours un peu d'urine en réserve afin d'en déposer quelques gouttes de-ci, de-là, pour :

- Laisser un message destiné à leurs congénères.
- Identifier une zone jugée non dangereuse pour lui-même,
- Recouvrir le marquage urinaire d'un autre chien,

De nombreux maîtres pensent que leur chien marque son territoire. Or, le marquage urinaire chez le chien n'a pas tout à fait la même signification que chez le chat qui, lui, marque réellement son territoire.

## Est-ce que mon chien aime les autres chiens ?

**Tout comme les humains, les chiens ont différents degrés d'attraction et de tolérance vis-à-vis des autres chiens**

Avec l'âge, le chien peut devenir moins social et se montrer moins tolérant. Entre la maturité sexuelle et la maturité sociale, le chien passe par plusieurs changements que l'on constate le plus souvent entre l'âge de deux et trois ans. Une introduction adaptée des congénères et les amitiés entre chiens qui en découlent peuvent améliorer la sociabilité avec le temps, tout comme les mauvaises expériences peuvent la diminuer. A nous de diriger ces interactions de manière judicieuse.



**La tolérance sociale d'un chien change avec le temps, elle est flexible et modifiable.**

#respectfordogs

© 2017 Lili Chin | [www.doggiedrawings.net/freeposters](http://www.doggiedrawings.net/freeposters)  
Source: [paws4udogs.wordpress.com/2017/02/16/understanding-dog-dog-sociability](https://paws4udogs.wordpress.com/2017/02/16/understanding-dog-dog-sociability)

**Soins des yeux**

Comme pour les oreilles, il n'est pas nécessaire de nettoyer régulièrement les yeux d'un chien lorsque ceux-ci ne coulent pas. En revanche, si votre chien a les yeux qui coulent, un changement de la couleur du poil ou une accumulation de croûtes à l'angle interne des yeux, à plus forte raison s'il cligne des yeux ou si le blanc de l'œil devient rouge, il est alors important de le montrer à votre vétérinaire.

Dans certains cas, une maladie ou une malformation, pour laquelle un traitement sera nécessaire (conjonctivite, canaux lacrymaux bouchés, cils mal placés ou paupières mal formées qui irritent la cornée, ...). Dans les autres cas, il s'agira seulement de petites irritations ponctuelles ou d'une production excessive de larmes qui relèvent uniquement d'une hygiène régulière.

L'entretien des yeux sera plus aisé si votre chien a été habitué à être manipulé dès son plus jeune âge. Il convient d'employer une solution nettoyante oculaire spécifique et de procéder au nettoyage en faisant couler directement un jet doux, de l'angle extérieur vers l'angle intérieur de l'œil. Essuyez ensuite le surplus qui a coulé sur les poils et les salissures à l'aide d'un coton ou d'une compresse. Attention à la paupière nictitante (3ème paupière).

Si une rougeur apparaît ou si votre chien garde l'œil fermé, consultez rapidement.

Contrairement à une idée reçue, le chien ne voit pas en noir et blanc. Il se limite au jaune et au bleu pour un résultat qui est plus proche d'une vision monochromatique que d'une vision colorée. Il ne voit pas la couleur rouge,

Chez le chien elle est globalement plus faible que chez l'homme. Par contre sa vision nocturne est largement supérieure à la nôtre (5 fois moins de lumière suffit pour qu'il se dirige sans effort dans un milieu accidenté). Fier chasseur nocturne par excellence, le chien est capable de distinguer une proie mouvante au moyen de la seule lumière émise par les étoiles. Cette particularité anatomique est due à une pellicule fluorescente (tapetum lucidum) qui recouvre le fond de la rétine et qui joue le rôle d'amplificateur de lumière. Cette pellicule provoque l'aspect « yeux fluorescents » des chiens, la nuit venue.

Par contre, il est presque aveugle en pleine lumière. Il est possible que votre chien ne vous reconnaisse pas en plein jour sur une piste enneigée.

Précisons que tous les chiens sont presbytes et voient donc très mal les détails à moins de 25 cm.



largement supérieure à la nôtre (5 fois moins de lumière suffit pour qu'il se dirige sans effort dans un milieu accidenté). Fier chasseur nocturne par excellence, le chien est capable de distinguer une proie mouvante au moyen de la seule lumière émise par les étoiles. Cette particularité anatomique est due à une pellicule fluorescente (tapetum lucidum) qui recouvre le fond de la rétine et qui joue le rôle d'amplificateur de lumière. Cette pellicule provoque l'aspect « yeux fluorescents » des chiens, la nuit venue.

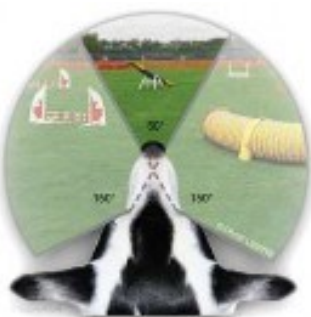



En conclusion, le chien voit moins bien avec son œil que l'homme (en acuité et en couleur, pas en vitesse ni en champ). Mais imaginons que l'on parle, à propos du chien, de perception au lieu de vision. Le chien entend beaucoup mieux que nous (avec une bande passante supérieure), il sent beaucoup mieux (avec une palette d'odeurs cent fois plus étendue) et on peut même imaginer un autre sens que nous aurions entièrement perdu (on comprend mal comment ces animaux, déportés à plus de cent kilomètres, retrouvent leur niche). Avec ces trois sens au moins, le chien crée une sorte de carte instantanée de son environnement qui lui permet de se diriger en toutes circonstances, de chasser efficacement pour se nourrir, de prévoir les dangers, bref, d'évoluer aisément dans le monde qui l'entoure.

Et, n'oubliez pas que de part sa petite taille le chien ne voit pas si loin que nous, sûrement lié à son envie de vouloir monter ( table, chaise, talus etc..). La vue d'en bas est souvent ignorée par les humains. De même que les chiens avec de longs poils devant les yeux, sont limités sur leurs angles de vision !

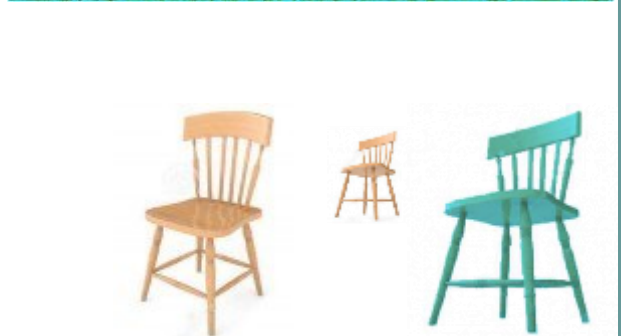
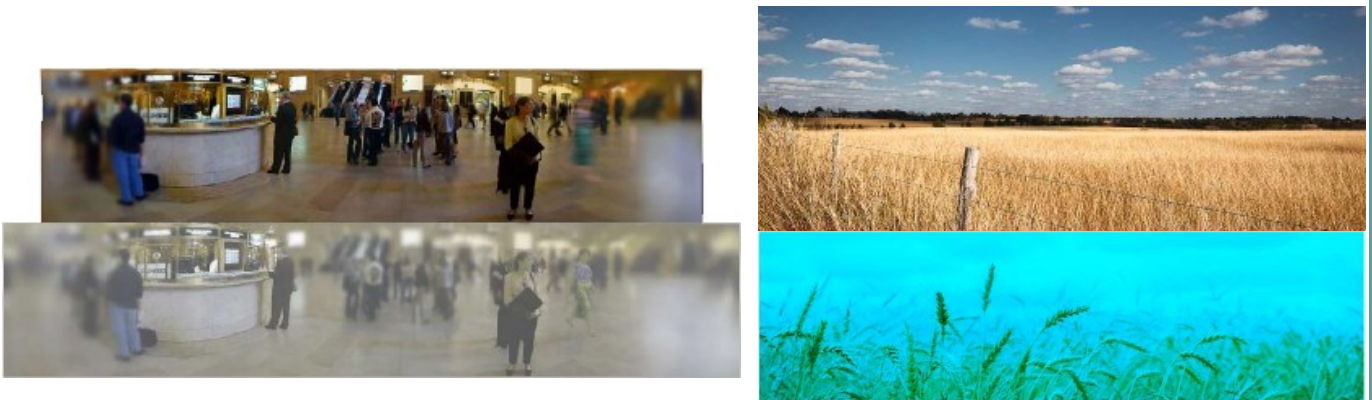

Oeil : Coupe longitudinale

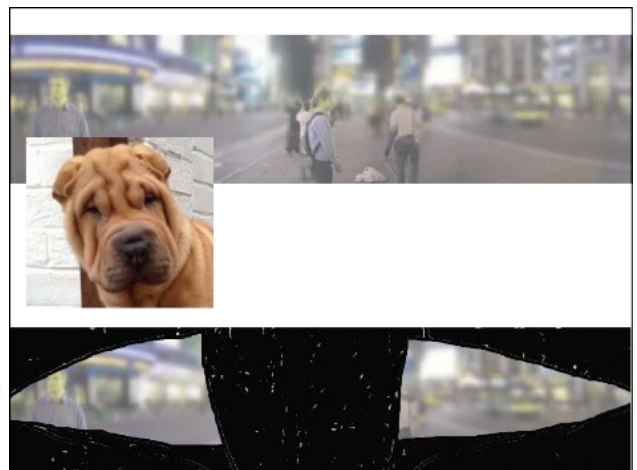
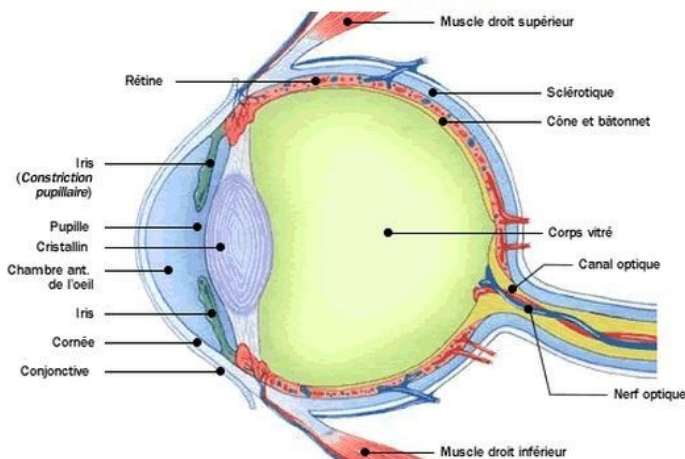

# Aliments interdits du Shiba Inu

<p><b>ALCOOL</b></p>  <p>COMA MORT INTOXICATION</p>	<p><b>AVOCAT</b></p>  <p>CONTIENT DU PERSIN: DIARRHÉE VOMISSEMENT</p>	<p><b>GROSEILLES</b></p>  <p>INSUFFISSANCE RÉNALE</p>
<p><b>OS CUIT</b></p>  <p>LACÉRATION DE L'ESTOMAC</p>	<p><b>NOIX</b></p>  <p>ABÎME LES MUSCLES ET LE SYSTÈME NERVEUX</p>	<p><b>OIGNON</b> TROP D'AIL</p>  <p>ABÎME LES GLOBULES ANÉMIE</p>
<p><b>PRODUITS LAITIERS</b></p>  <p>TROP: DIARRHÉE</p>	<p><b>LES ALIMENTS</b> LES PLUS <b>DANGEREUX</b> AU MONDE <b>POUR LES CHIENS</b></p> <p><small>Traduit par Sara Lemieux MCP, www.bonmaitrebonchien.com ©LILI CHIN &amp; DESIGN LAB CREATIVE STUDIO 2013</small></p>	
<p><b>CHAMPIGNONS</b></p>  <p>CERTAINES VARIÉTÉS: MORT</p>	<p><b>RAISIN</b></p>  <p>INSUFFISSANCE RÉNALE</p>	<p><b>NOURRITURE GRASSE</b> TROP: PANCRÉATITES</p> 
<p><b>CAFÉINE</b></p>  <p>DIARRHÉE VOMISSEMENT TOXIQUE POUR LE COEUR ET LE SYSTÈME NERVEUX</p>	<p><b>XYLITOL</b> (GOMME, BONBON, ETC.)</p>  <p>INSUFFISSANCE HÉPATIQUE HYPOGLYCÉMIE MORT</p>	<p><b>CHOCOLAT</b></p>  <p>TOXIQUE POUR LE COEUR ET LE SYSTÈME NERVEUX MORT</p>
<p><b>MÉDICAMENTS</b> (TYLENOL, ADVIL, ETC.)</p>  <p>INSUFFISSANCE RÉNALE ULCÈRES</p>	<p>SI VOUS PENSEZ QUE VOTRE ANIMAL À MANGÉ L'UN DE CES PRODUITS <b>APPELEZ VOTRE VÉTÉRINAIRE</b></p> <p><small>illustration by LILI CHIN   layout by DESIGN LAB CREATIVE STUDIO DOGGIEDRAWINGS.NET   DESIGNLABCREATIVESTUDIO.COM</small></p>	





# Intoxication



LE COUPABLE PEUT SE CACHER CHEZ VOUS

## CUISINE



Oignon, ail & échalote



Pâte crue & levure



Chocolat



Poireau



Avocat



Raisin

## SALLE DE BAIN



Médicaments (ibuprofène, paracétamol, etc.)



Huiles essentielles



Cosmétiques

## GARAGE



Raticide anticoagulant



Chloralose (souricide, taupicide)



Fioul



Liquide de refroidissement (avec antigel)



Dés herbant & antimousse

## SALON



Lys



Arum



Ficus



Poinsettia



Cannabis



Allume feu



Mégots de cigarettes



Alcool



Cigarette électronique

## BUANDERIE



Détergent & lessive



Insecticide (désinfectant et traitement bois)



Solvant domestique (white spirit, dissolvant, acétone, etc.)



Piles électriques

## JARDIN



Champignons



Engrais



Crapaud



Plantes à bulbes



Gul



If

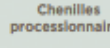

Chenilles processionnaires



Anti-limaces

### Que faire si votre animal a ingéré un des toxiques de cette liste ?

- Appelez immédiatement votre vétérinaire ou un service d'urgences vétérinaires.
- Indiquez le produit et la quantité ingérée ainsi que l'heure (même si approximative) à laquelle cela est arrivé.
- En fonction de cela, une prise en charge en urgence sera peut-être nécessaire.



**IMPORTANT À SAVOIR :**

Prenez conseil auprès de votre vétérinaire dès la découverte de l'ingestion. N'attendez pas l'apparition de symptômes, qui aggravent le pronostic.

ADONIS PHARMA COMPANYY LINKED BY NATURE

tvm lab INNOVATIVE ANIMAL HEALTH



# LES EPILLETES

LE CAUCHEMAR DE VOS PROMENADES PRINTANIÈRES...



Chaque année, dès le mois d'avril, les épilletes sont l'un des motifs principaux d'urgence vétérinaire.

En **agissant rapidement**, vous éviterez les complications. Voici les symptômes à surveiller en rentrant de promenade.



## • DANS LES OREILLES

- Secoue la tête
- Tête inclinée
- Douleur à la manipulation
- Plaintes inexplicables
- Oreille basse

## • DANS LES YEUX

- Oeil clos
- Oeil rouge
- Oeil qui coule
- Troisième paupière visible
- Grattage oeil

## • ENTRE LES DOIGTS

- Léchage patte/doigts
- Boiterie
- Rougeur entre les doigts
- Plaie entre les doigts

## • DANS LES NARINES

- Eternuements aigus
- Ecoulement nasal
- Saignement nez
- Grattage narine/truffe



**EN CAS DE SYMPTÔMES, CONSULTER D'URGENCE LE VÉTÉRINAIRE**

## Comment réagir face à une intoxication par les plantes ?



Si votre chien a ingéré une plante toxique, il est urgent de le conduire immédiatement chez un vétérinaire et/ou de contacter le centre antipoison. Pensez également à noter le nom de la plante ingérée par votre chien si possible. Veillez à bien observer votre chien et à noter tous ses symptômes ainsi que tout changement de comportement.

Ne faites surtout pas vomir votre chien s'il a ingéré une plante toxique. De même, ne lui donnez ni à boire ni à manger et ne lui donnez pas de médicaments. C'est votre vétérinaire qui vous indiquera la marche à suivre. Si, lors d'un retour de balade par exemple, votre chien change de comportement, envisagez qu'il ait pu ingérer une plante toxique.

La liste des plantes toxiques pour le chien

L'avocat / L'hortensia / Le laurier rose / Le ficus / Le rhododendron / Le laurier / La tulipe / Le gui / Le houx / Le muguet / Le yucca / Le philodendron / Le Lys / Le chêne et ses glands / l'if, / le laurier, / les lilacées, / le philodendron. Etc.

Cette liste n'est pas exhaustive alors renseignez-vous bien avant d'ajouter une plante à votre jardin ou à votre intérieur.

Enfin, notez qu'il faut être particulièrement prudent avec les jeunes chiots, souvent bien plus curieux d'explorer leur environnement que les chiens plus âgés. Une intoxication par les plantes peut s'avérer très grave pour la santé de votre animal, et pourrait même engager son pronostic vital.

Si vous plaît, assurez-vous que les huiles essentielles que vous brûlez ne sont pas toxiques pour vos animaux de compagnie.

Voici une liste d'huiles essentielles à ne pas utiliser si vous avez un chien à la maison

Anis (*Pimpinella anisum*) / Birch (*Betula*) / Amande amère (*Prunus dulcis*) / Boldo (*Peumus boldus*) / Calamus (*Acorus*) / Camphre (*Cinnamomum camphora*) / Cassia (*fistule Cassia*) / Chenopodium (*album Chenopodium*) / Girofle (*Syzygium aromaticum*) / Ail (*Allium sativum*) / Goosefoot (*Chenopodium murale*) / Raifort (*A Armoracia rusticana*) / Hysope (*Hyssopus sp.* à l'exception de *Decumbens*) / Juniper (*Juniperus sp.* à l'exception de Juniper Berry) / Mugwort (*Artemisia vulgaris*) / Moutarde (*Brassica juncea*) / Origan (*origan vulgare*) / ; (*Mentha pulegium*) / thym rouge ou blanc / Rue (*route graveolens*) / Santolina (*santolina*) / Sassafras (*Sassafras albidum*) / Savory (*Satureja*) / Tansy (*Tanacetum vulgare*) / Huile d'arbre à thé (*Melaleuca alternifolia*) / Terebinth (*Pistecie palaestina*) / Thuya (*thuya*) / Wintergreen (*Gaultheria procumbens*) / Wormwood (*Artemisia nom*) / Yarrow (*Achille d'Achille*)

### Le Shiba Inu et l'hiver

Les Shiba ont-ils froid en hiver ?

C'est une adaptation selon leur mode de vie, les problèmes et maladies possibles. Selon leur race ou leurs habitudes de vie, les chiens souffrent plus ou moins des basses températures hivernales. Par contre, ils peuvent tomber malade. Du simple rhume des chiens à la fatale maladie de Carré en passant par la gastrite des neiges ou l'irritation des coussinets. La prévention et la consultation chez le vétérinaire restent les seules choses à faire selon la gravité des problèmes de santé de votre chien.

Remédier au problème d'un chien frileux

Les chiens sont comme les hommes, le froid hivernal est difficile à supporter. Evidemment, à un niveau moindre pour les chiens de plus grande taille et les chiens adaptés au froid tels que les Malamutes. Il ne faut pas oublier de différencier un chien qui a l'habitude de vivre dehors et un chien citadin qui passe le plus clair de son temps enfermé au chaud.

Les maladies hivernales du chien... pas une fatalité

Certaines maladies fatales, comme la maladie de Carré plus virulente en hiver, peuvent être évitées par une vaccination dès le plus jeune âge. L'une des plus faciles à esquiver, c'est la gastrite des neiges. Nombre de chiens adorent manger de la neige ; la seule chose à faire pour qu'ils n'aient pas de diarrhée et/ou de vomissements est de les empêcher d'en avaler.







Si notre grippe humaine ne lui est pas transmissible, votre animal peut attraper le rhume du chien. Très contagieux entre chiens, qui se traduit par une toux, parfois des vomissements et de la fièvre. Cette maladie passe souvent d'elle-même, n'hésitez pas à consulter le vétérinaire au cas où ces symptômes durent plusieurs jours et s'ils s'aggravent.



A la question « les chiens ont-ils froid en hiver ? », la réponse est oui. Des manteaux existent tout comme des bottes et des crèmes protectrices et réparatrices pour leurs coussinets directement en contact avec les sols gelés traités par du sel ou du sable pour le déneigement.



### Les vaccins et autres petites interventions



- Les vaccins
- La castration / stérilisation
- Les vermifuges
- Les tiques, puces etc..

### Les vaccins «obligatoires»



On les appelle « CHLRP » : maladie de Carré, hépatite, leptospirose et parvovirose. Il existe aussi un vaccin contre la piroplasmose, maladie parasitaire transmise par les tiques, mais il n'est pas fait systématiquement.

Ces vaccins se font à partir de 2 mois, sauf celui pour la rage qui se fait à partir de 3 mois voire 5 ou 6 pour les Shiba Inu. Les rappels se font un mois après, sauf pour la rage qui ne nécessite qu'une injection. Mais, pour tous les vaccins, il existe un rappel tous les ans.

La vaccination antirabique est la seule obligatoire sur le plan législatif pour le passage des frontières, les expositions, la résidence dans des régions contaminées, le séjour dans les campings...

Tous les vaccins seront demandés pour mettre l'animal en pension, par exemple.

**Pensez à faire les vaccins ou autres interventions en matinée, si il devait y avoir un rejet ou une allergie, il sera plus facile de revenir chez votre vétérinaire rapidement !**

## Descriptifs des diverses maladies du vaccin

Page 62

Les vaccinations ne provoquent généralement aucun effet secondaire. Une petite boule peut exceptionnellement se former à l'endroit de la piqûre mais elle disparaît en quelques jours. Encore plus exceptionnel, votre chien pourrait avoir un état d'abattement général, dans ce cas, demandez conseil à votre vétérinaire.

La parvovirose se rencontre dans les lieux à forte concentration canine: dans les refuges, les chenils, les animaleries, etc. La maladie s'attaque le plus souvent à l'appareil gastro-intestinal du chien et provoque des diarrhées virales hémorragiques. Pour prévenir cette maladie si votre chien vit dans un endroit à risque, le vaccin est essentiel.

La leptospirose est une maladie transmise par l'urine des rongeurs. Elle provoque une infection hépatique et une infection rénale très graves causant souvent la mort de l'animal.

L'hépatite contagieuse canine aussi appelée maladie de Rubarth peut être prévenue grâce à un vaccin. Elle est cependant de plus en plus rare chez les chiens. Elle est à peu près de même nature que l'hépatite humaine (elle s'attaque au foie des animaux) et peut s'accompagner de problèmes oculaires irréversibles. Nos chiens peuvent la contracter s'ils entrent en contact avec des renards ou des chiens contaminés, par exemple.

La maladie de Carré doit être prévenue par un vaccin. Elle est très dangereuse et touche tous les chiens, qu'ils soient jeunes ou plus âgés. Elle est très contagieuse et peut être mortelle pour le chien. Elle provoque des infections respiratoires, des tremblements, des vomissements et/ou des diarrhées.

Votre chiot peut être vacciné contre la piroplasmose dès 5 mois. Il le protégera de cette maladie transmise par les tiques. La piroplasmose peut provoquer une jaunisse fatale chez le chien. Le vaccin contre la piroplasmose sera plus efficace si le chien n'a jamais eu la maladie.

La toux du chenil est une maladie qui se rencontre dans les élevages ou les chenils et se caractérise par une toux violente. Il vous sera demandé de vacciner votre chien contre la toux du chenil si vous le placez en pension. La vaccination est très peu douloureuse mais si votre chien est sensible, le vaccin contre la toux du chenil peut par exemple être administré par les voies respiratoires.





## Les tiques :



Les tiques sont des parasites qui se fixent sur le chien et se nourrissent de son sang. Ce sont des acariens qui mesurent quelques millimètres. Elles peuvent s'avérer mortelles non pas par le volume de sang spolié, mais par les différentes maladies graves qu'elles peuvent transmettre au chien.

Les tiques sont des parasites de la famille des acariens (celle des araignées). Elles se fixent sur le chien grâce à leur rostre qui se plante dans la peau et pompent son sang pendant 2 ou 3 jours, puis se laissent tomber au sol.

### Où mon chien peut-il attraper des tiques ?

Les tiques se multiplient à des températures comprises entre 0°C et 20 °C. Elles sont donc actives quasiment toute l'année. En cas de fortes chaleurs, elles restent au sol et attendent la première pluie pour grimper sur les végétaux et attendre leur hôte. Les tiques peuvent rester plusieurs mois sans se nourrir et sont de plus en plus nombreuses en Europe.

On les trouve ainsi plus fréquemment au printemps et à l'automne, quand il fait à la fois frais et humide. Les tiques logent plutôt dans les hautes herbes, les buissons, les broussailles ou les haies qui bordent les jardins, dans les champs, les forêts et sous-bois, etc... Elles peuvent se hisser entre 15 cm et 1 m de haut.

Lorsque le chien (ou l'homme ou n'importe quel autre animal) passe, la tique se laisse tomber sur lui et s'accroche aux poils, avant de le mordre.



Il faut donc être particulièrement vigilant lors des promenades à la campagne pendant ces périodes. Les chevaux et les moutons sont fréquemment porteurs de tiques. S'ils ne les transmettent pas directement aux chiens, ils en favorisent la prolifération.





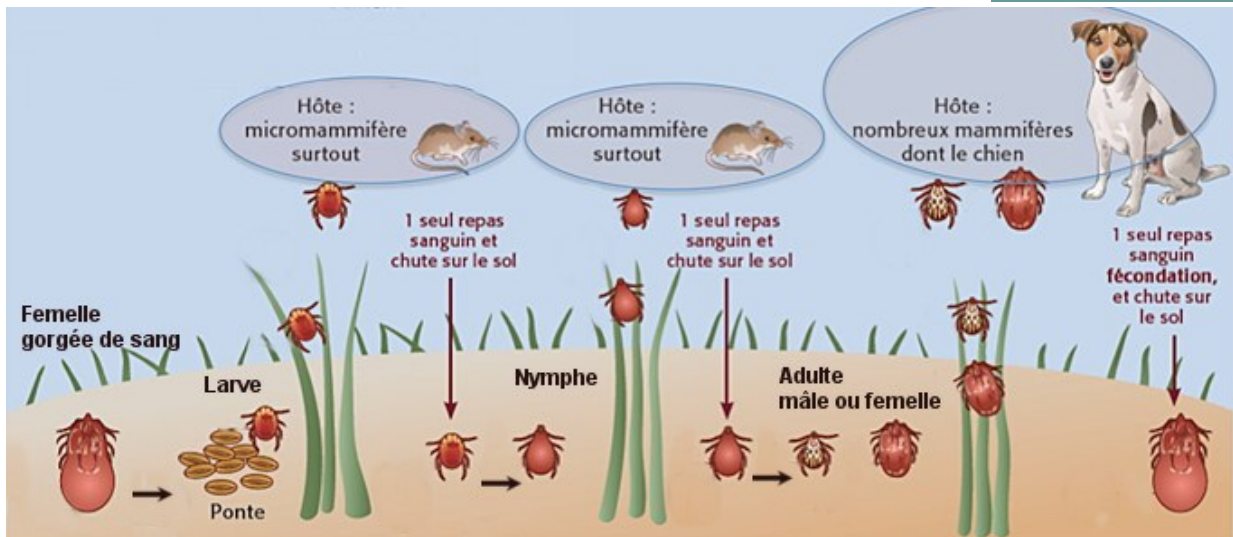

## Ce qu'il faut faire ou ne pas faire :

- Il ne faut pas tirer sur la tique (ni avec vos doigts, ni avec une pince à épiler) car vous risqueriez de l'arracher en laissant son rostre (une partie de sa tête) dans la peau
- Il ne faut pas appuyer sur le corps de la tique (c'est ce qui arrive quand on tire sur la tique) pour éviter la transmission de maladies
- Il ne faut pas utiliser ni d'éther, ni d'alcool car cela n'est pas efficace et accroît le risque de transmission de maladies

Il ne faut pas utiliser de briquet pour brûler la tique sur le chien, cela est très dangereux pour votre animal comme pour vous



Il vous faut le bon outil pour retirer une tique : un crochet adapté, qu'il faut tourner et qui permet de "dévisser" la tique en retirant son rostre sans l'arracher. Ecartez bien les poils autour de la tique.

- Glissez le crochet de part et d'autre de la tique.
- Tournez sans tirer comme si vous cherchiez à "dévisser" la tique.
- Débarrassez-vous de la tique (attention à ce stade elle est encore vivante donc évitez de la mettre dans une poubelle car elle peut en ressortir et ré-infester votre animal).
- Désinfectez la petite plaie causée par la tique sur votre animal.

Votre vétérinaire saura vous conseiller et vous montrer les bons gestes en cas de doutes !



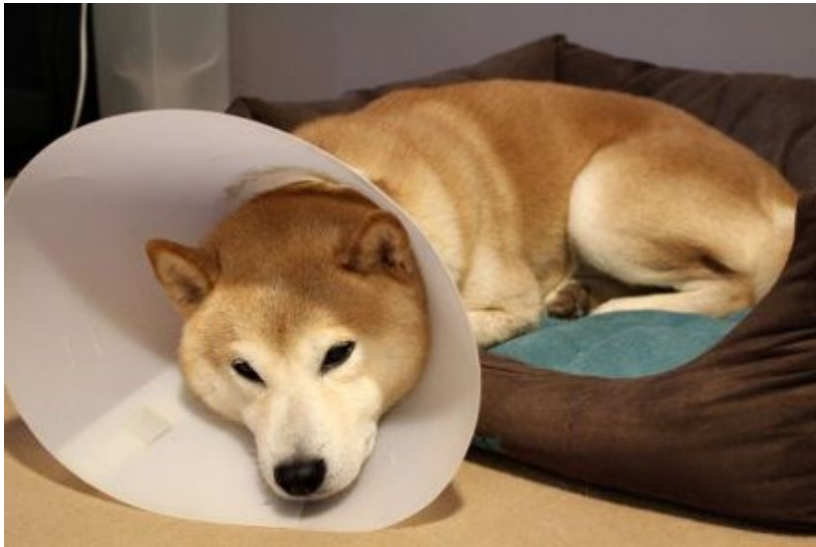

### La castration du Shiba Inu :

Chez le mâle, la castration consiste en l'ablation des testicules.

Comme chez la chienne, une castration du chien lui permet de rester en bonne santé plus longtemps. Elle le prémunit contre les tumeurs des testicules, le rend moins bagarreur et ne lui donne plus autant de raisons de fuguer ! Selon certains éleveurs, un chien stérilisé est en effet plus paisible.

La stérilisation du chien réduit également son envie de marquer son territoire à l'aide de son urine. Evidemment, elle l'empêche de féconder la chienne du voisin...

Une idée reçue largement répandue consisterait à dire que la stérilisation des chiens ralentirait leur croissance. Cela n'est absolument pas documenté. Selon les dernières études, cela empêcherait plutôt le chien de couper sa croissance.

De manière générale, les apports en calories des chiens stérilisés doivent être diminués.

Toutefois, il faudra attendre que le Shiba Inu lève la patte pour uriner à chaque fois avant de penser à la castration sous peine de voir un chien immature et asexué toute sa vie. Par la même occasion, un chiot castré trop vite se fera cassé, voir agressé par les autres chiens qui ne le reconnaîtront pas comme un mâle! A force de se faire agresser, il risque de développer lui-même un tempérament agressif pour se protéger. Le comportement de votre Shiba Inu peut se modifier ou non, en pire ou en mieux, c'est indépendant à chaque individu !

La castration ne diminue pas les comportements du chien, mais empêche le développement des hormones sexuelles et ainsi diminue les problèmes liés au rut de votre chien.



## La stérilisation de la femelle Shiba Inu

Jamais avant les premières chaleurs

La stérilisation suscite beaucoup d'interrogations pour les maîtres. Cette pratique chirurgicale doit être envisagée le plus tôt possible pour les animaux qui ne sont pas voués à se reproduire. Vers 12 mois pour les Shiba Inu, mais **pas avant** les premières chaleurs pour éviter les risques de comportement agressifs envers tous les congénères.

Chez la chienne, la stérilisation chirurgicale consiste en l'ablation totale ou partielle des organes génitaux internes. L'ovariectomie signifie que le vétérinaire procède à l'ablation des ovaires pour l'hystérectomie et à celle de l'utérus et pour l'ovario-hystérectomie, à celle des ovaires et de l'utérus.

Des études ont montré que la stérilisation de la chienne la protège de maladies liées à l'action des hormones. Les risques qu'elle développe des tumeurs mammaires, des kystes ovariens ou un pyromètre (pus dans l'utérus) deviennent quasi nuls.

La stérilisation d'une chienne supprime par conséquent ses chaleurs et la possibilité d'une grossesse nerveuse. Tous les chiens de votre quartier ne devraient donc plus faire le pied de grue devant votre portail!

La réduction des fugues sexuelles est aussi très appréciable ainsi que les risques de poursuites de certains mâles en rut lors des promenades.

Par ailleurs, cette opération réduirait les crises d'épilepsie.

En revanche, il existe un risque lié à la stérilisation chez la chienne : l'incontinence.

Les grossesses nerveuses de la chiennes sont très dangereuses pour les famille avec enfants, la chienne va protéger ses privilèges, sa nourriture, son panier qui deviendra pour elle « le nid » et toute agressions sera grave (elle protège ses petits imaginaires) La stérilisation annule ce risque.

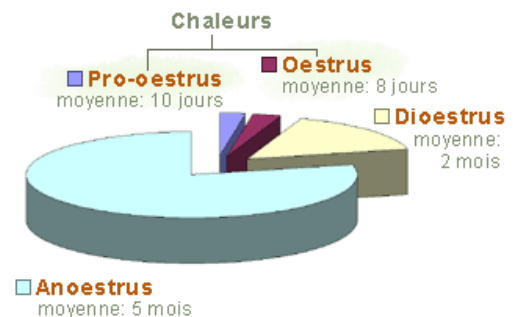

Le cycle de la chienne



### Les vermifuges pour votre Shiba Inu

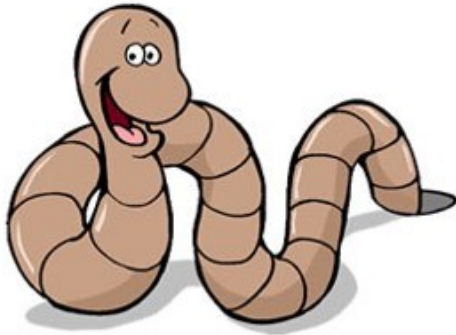

Les parasites internes, également appelés endoparasites, sont de petits organismes (essentiellement des vers et des protozoaires) qui vivent dans le corps des animaux de compagnie (au niveau de l'intestin, du cœur, des poumons, etc.).

Certains parasites sont très fréquents en Europe et peuvent être dangereux pour l'animal mais également pour son propriétaire. En effet, ils peuvent être transmis à l'homme (on parle alors de zoonose) chez lequel

ils peuvent provoquer de graves maladies.

Les lésions provoquées chez l'animal peuvent varier de lésions relativement bénignes à des affections graves pouvant entraîner la mort de ce dernier. L'administration de médicaments appropriés visant à prévenir les infections parasitaires reste la pierre angulaire des soins à apporter à un animal et contribue également, dans certains cas, à prévenir les maladies parasitaires chez l'homme.

- Les ténias infestent l'intestin grêle de votre animal et sont également présents dans ses excréments. Ils ressemblent à des grains de riz. Le ténia provoque aussi souvent des démangeaisons au niveau de l'anus que votre chien essaie de soulager en s'asseyant par terre et en se traînant avec les pattes avant.
- Les acanthocéphales vivent dans l'intestin grêle de votre compagnon et se nourrissent de son sang. Ils endommagent la paroi intestinale et provoquent de la diarrhée ainsi qu'une anémie chez le chien. (Les symptômes de l'anémie sont des muqueuses pâles, une inertie et un manque d'appétit.)
- Les vers ronds se nichent dans le cæcum de votre chien où ils endommagent la paroi intestinale et provoquent diarrhée et anémie.
- Les vers du cœur sont rares dans nos contrées. Il y a de temps en temps un cas de ver du cœur français. Celui-ci est dangereux. Les larves envahissent le sang par le biais de la paroi intestinale. Les vers adultes se nichent dans le cœur droit et dans l'artère pulmonaire. Ils déposent des œufs dans les poumons. Les symptômes sont les suivants: manque d'appétit, toux, vomissements et essoufflement.

Évitez les vers en vermifugeant votre chien... Chaque mois pour un chiot jusqu'à 1 an... Ensuite quatre fois par an et en gardant son environnement propre.

Attention : ne jamais associer plusieurs doses de vermifuges, risque mortel pour le chien ! (par exemple : collier anti puces et pipettes à mettre sur le garrot ou encore par voie orale, la multiplication des produits insecticides en surdoses peut atteindre le cerveau et créer des dégâts irréversibles )



## A quelle fréquence vermifuger son chien ?



A quelle fréquence vermifuger son chien ? Et bien, la fréquence à laquelle il est recommandé d'administrer un vermifuge à son chien dépend de son âge et de son mode de vie.

Par exemple, un chiot devra recevoir un vermifuge toutes les 2 semaines jusqu'à ses 12 semaines puis, ensuite, 1 fois par mois jusqu'à ses 6 mois ou un an. Cette fréquence élevée de vermifugation vise à prévenir des maladies causées par les vers, dont la survenue est facilitée chez le très jeune chien par l'immaturité de son système immunitaire. Pour préserver la santé de ses chiots, une chienne devra être traitée 3 jours avant la saillie, au moment de la mise bas puis tous les 15 jours pendant la période d'allaitement jusqu'aux 8 semaines des petits.

L'administration de vermifuges chez un chien adulte va dépendre de ses habitudes de vie. A-t-il des contacts avec ses congénères ou d'autres animaux? A-t-il accès à un jardin? Mange-t-il tout ce qu'il trouve en promenade? Pratique-t-il la chasse? Y a-t-il chez vous des personnes fragiles? Si la réponse à toutes ces questions est « oui », une fréquence de vermifugation élevée (supérieure à 4 fois par an) peut être envisagée avec votre vétérinaire. Demandez-lui conseil au cours d'une consultation.

Si, en revanche, votre chien n'est pas particulièrement exposé à la contamination par les vers, on recommande usuellement de traiter son chien contre les parasites internes entre 2 à 4 fois dans l'année.

Si votre chien est infesté :  
Demandez également un vermifuge pour les humains et traitez toute la famille en même temps !

Attention :  
La posologie est en fonction du poids du chiot !

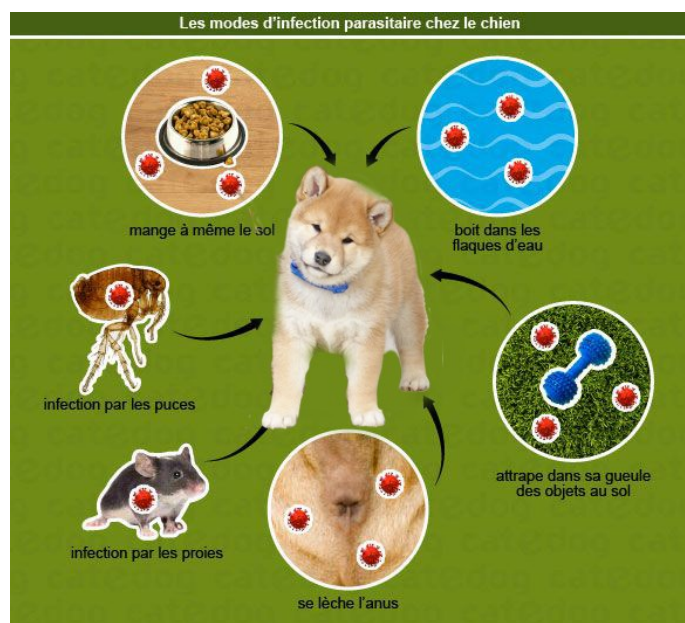

### La nourriture pour votre Shiba Inu (Miam)



#### Les aliments favoris du chien

- Les protéines animales sont très appréciées des chiens. L'industrie agroalimentaire les utilise beaucoup pour augmenter l'appétence des aliments composés haut de gamme (par opposition aux produits végétaux, qui ont l'effet inverse). L'aliment pour chien qui domine dans la nourriture est essentiel.
- Le foie et l'estomac crus sont encore plus appréciés que les viandes cuites. Les préférences vont au bœuf et à la volaille, avant l'agneau et le cheval. Cru, le bœuf resterait au premier rang (il préfère le bœuf cru), devant l'agneau, les volailles, le cheval et le porc. Les abats rouges sont préférés aux abats blancs.
- Les matières grasses animales (graisse de volaille, gras de porc) sont, elles aussi, très prisées et préférées aux huiles végétales.
- Le sucre est un cas à part, à l'état naturel, le chiot n'a pas connaissance de ce goût, car ces aliments ne contiennent aucun constituant sucré. C'est donc seulement le maître qui va proposer cette saveur.
- À noter que la palette de goûts peut évoluer, il a été démontré que des animaux pouvaient développer une préférence pour des saveurs consommées juste avant ou au cours de la guérison d'une maladie.

Tous changements de nourriture chez le chien doit impérativement passer par une transition! Risque de diarrhées violentes.

## Règles de l'alimentation du chien :

- **Qualité de l'eau**

L'eau doit être renouvelée tous les jours. N'utilisez de l'eau minérale que si l'eau courante est chargée en nitrites dans votre région, cela diminue en effet la fertilité.

- **Couvert personnel**

Le chien doit avoir une gamelle à lui et non l'une de vos assiettes ou celle de bébé.

- **Eau à volonté**

L'animal doit toujours avoir une gamelle pleine d'eau à sa disposition tout au long de la journée.

- **Un chien n'est pas un chat**

Ils doivent chacun avoir une nourriture spécifique qui réponde à leurs besoins.

- **Éviter les changements**

Il ne faut pas changer brusquement le régime alimentaire d'un chien, cela entraîne des diarrhées. Tout changement doit être amené en douceur sur 10 jours par l'introduction progressive du nouvel aliment dans l'ancienne ration.

- **Pas uniquement des restes**

Les restes de vos repas ne sont pas assez équilibrés pour un chien et ne peuvent composer son repas; votre chien a besoin d'un aliment complet.

- **Ne jamais enlever l'eau**

Une vieille légende urbaine dit que pour améliorer la propreté d'un chiot il suffit de lui enlever l'eau la nuit, afin d'éviter les pipis nocturnes. C'est une énorme erreur, les risques comportementaux sont la perte de l'autocontrôle de satiété de soif, protection de l'écuelle d'eau. Problème difficilement récupérable avec des risques de morsures !





Comment choisir l'alimentation de son chien ?

- La décision de donner telle ou telle alimentation à un chien ne se prend pas à la légère. Elle dépend de votre état d'esprit et de votre caractère, de votre disponibilité en terme de temps, de la place libre dans vos placards ou votre réfrigérateur, de votre mode de vie et de vos déplacements, de votre dévouement, parfois du caractère du chien, etc.
- Selon les propositions que vous retiendrez, voici les aliments vers lesquels vous tourner :
  - La facilité de préparation : nourriture industrielle
  - La facilité de conservation : croquettes
  - Faire plaisir à votre animal : nourriture traditionnelle ou industrielle humide
  - Respecter ses besoins : premiums
  - Lui assurer une longévité importante : premiums
  - Respecter les doses sans avoir à les calculer : premiums
  - Le plaisir de lui préparer un repas : nourriture traditionnelle
  - La possibilité d'emporter sa nourriture en voyage : croquettes
  - L'absence d'odeur : croquettes



**Les différents régimes alimentaires « exotiques »:**

Le cru, le barf, le crew funding, le raw funding... etc.

Ces régimes alimentaires plus « à la mode » que nécessaires et ne sont pas recommandés, voir dangereux pour votre Shiba Inu sauf si vous avez de solides connaissances nutritionnelles! Ne pas hésitez à demander conseil à un vétérinaire nutritionniste, attention aux nombreux charlatans nutritionnistes en auto-formation, ainsi que les conseils « personnels » sur les réseaux sociaux.

## L'alimentation traditionnelle

L'alimentation traditionnelle (ou ménagère) est composée de riz ou de pâtes, de légumes et de viande, elle désigne la ration que l'on prépare soi-même.



Si vous optez pour cette solution, vous devez absolument respecter certaines règles pour assurer l'équilibre alimentaire de votre chien. La ration sera composée à parts égales d'un tiers de riz ou de pâtes, d'un tiers de viande, et d'un dernier tiers de légumes.

Attention: le riz et les pâtes doivent être donnés très cuits. Mais surtout ne faites pas trop cuire les autres aliments, sous peine d'en détruire la plupart des vitamines. Les doses à administrer doivent être adaptées à l'âge du chien et établies par rapport à son poids.

## Les aliments humides

Les aliments humides (c'est-à-dire les boîtes, les pâtés) sont soit complets, ce qui signifie qu'il ne faut rien leur ajouter, soit qu'ils doivent être mélangés avec des flocons de céréales et de légumes. Les aliments humides contiennent 70 à 80 % d'humidité et sont souvent conditionnés en boîtes métalliques de contenances diverses. Leur durée de conservation est de 3 à 4 ans.

Après ouverture, il faut les garder au réfrigérateur et les consommer dans les 24 heures. Les boîtes contiennent de la viande rouge, de la volaille, des céréales et des légumes.



## Les croquettes

Les aliments secs se présentent sous forme soit de mélanges de croquettes, de flocons de céréales et de légumes déshydratés, soit de croquettes seules. Les aliments secs ont un taux d'humidité de 15 %. Ils sont souvent présentés en sachet et en grand conditionnement. Il existe des croquettes à

consommer telles quelles ou des « soupes », c'est-à-dire des flocons à réhydrater. En raison de leur très faible teneur en eau, l'apport calorique des aliments secs est trois fois supérieur à celui des aliments humides, à quantité identique. Apprenez à bien choisir les croquettes de votre chien.

## Les aliments « interdits »



### •Les os

Les os cuits sont dangereux pour les chiens. Les os deviennent cassants une fois qu'ils sont cuits ce qui forme des esquilles lorsqu'ils se cassent. Les esquilles ont des bords tranchants et peuvent rester coincés dans les dents, causer un étouffement ou une perforation des parois stomacales et intestinales. Ne donnez jamais d'os de poulet ou de lapin. Donnez-lui de préférence un cartilage de bœuf.

### Le chocolat

Le chocolat est dangereux pour les animaux car il contient de la théobromine, un composant qui agit comme stimulant cardiaque et comme diurétique. Un gros morceau de chocolat peut provoquer des vomissements, la diarrhée et surtout une hyperactivité. La théobromine va soit augmenter le rythme cardiaque, soit provoquer des battements irréguliers. •La mort est même possible, surtout si le chien fait de l'exercice. De grandes quantités de chocolat peuvent empoisonner ou même tuer un chien de taille moyenne ou grande.

### Le lactose

•Bien que les petits consomment du lait de vache, les chiens adultes sont intolérants au lactose, qui génère des vomissements et de la diarrhée. S'ils aiment, donnez-leur du lait sans lactose.

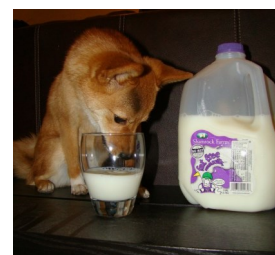

### Les oignons

•Les oignons sont toxiques pour les chiens car ils contiennent du disulfure d'allyle et de propyle qui endommagent les globules rouges dans le sang et peut causer la mort. Cela signifie que les globules rouges sont détruits prématurément dans le sang, alors que le taux de production demeure normal. L'empoisonnement peut se produire soit par l'ingestion de grandes quantités, soit par l'ingestion répétée de plus petites quantités. Le chien peut avoir une respiration courte car le nombre des globules rouges (qui transportent l'oxygène) se trouvent réduits.



### L'ail

•Contient une substance toxique, le thiosulfate, mais il semblerait que celui-ci soit moins toxique que les oignons et que de grandes quantités devraient être absorbées pour causer une intoxication.

### Les raisins et raisins secs

•Ils peuvent endommager les reins et générer des effets indésirables.

### Viandes salées ou jambon

•Riches en matières grasses et de conservateurs, ils sont tous basés sur le sel. Les saucisses de viande salées sont très dangereuses pour les chiens. Ils produisent des douleurs à l'estomac et la pancréatite. Parce que le sel de ces viandes peut causer une consommation inhabituelle d'eau et provoquer des gaz qui peuvent tuer l'animal.





Fragon épineux



Gauthérie



L'avocat



L'églantier



L'hortensia



L'if



L'oenanthe safranée



La digitale



La mercuriale



La morelle noire



La pomme de terre



Le buis



Le chêne et les glands



Le cycas



Le dieffenbachia



Le Ficus



Le gui



Le houx



Le laurier rose



Le laurier-cerise



Le lys



Le marronnier



Le muguet



Le poinsettia



Le pommier d'amour



Le raisin



Le rhododendron



Le ricin



Le schefflera



Le spathiphyllum



Le troène



Les mycotoxines



Les oignons et l'ail



Les rumex



Rue fétide



Saponaire officinale

## DANGERS MORTELS



Le cannabis



Sceau de Salomon



Symphorine

## DANGERS MORTELS



Le crapaud



Les chenilles processionnaires



Les guêpes



Les méduses



Les vipères



L'acétone



L'alcool



L'antigel



L'eau de Javel



Le chlorure de sodium (sel)



Le chocolat



Le monoxyde de carbone



Le plomb



Le tabac et la nicotine



Les absorbeurs d'oxygène



Les colles



Les détartrants



Les détergents



Les fumées d'incendie



Les huiles essentielles



Les hydrocarbures



Les peintures

# En cas de doute !

Si votre chien a mangé ou joué avec un médicament  
ou autres produits : produits liquides ou solides:  
N° de Téléphone d'urgences du  
Centre antipoison de votre région.



Pour la Suisse : N° 145

Pour la France : 04 78 87 10 40







Définir l'agression :

L'agression a été définie en éthologie comme une menace ou un acte physique contre l'équilibre psychique et physique d'un individu.

Une menace est donc déjà une agression. Cette définition n'est pas satisfaisante car elle n'englobe que les agressions offensives. Comment définir le comportement d'un chien qui se défend par ses morsures ? Il tente de maintenir son équilibre, pas de perturber celui d'autrui. Dès lors, nous étudierons le comportement d'agression comme une séquence d'acte qui menace de conduire – ou conduit – à un contact physique ou psychologique dommageable et/ou à un préjudice (par exemple, une bagarre), même sans intention de nuire.



## Les signaux d'agressions du Shiba Inu

N'importe quel chien peut mordre... et même un membre de sa famille!

Les personnes mordues par un chien le sont majoritairement par celui de la famille ou d'un proche. Les principales victimes sont les enfants.

Les conduites agressives d'un chien ne sont généralement pas mono causales, aussi peut-il être dangereux de vouloir trop schématiser et généraliser. C'est par l'étude minutieuse et personnalisée des contextes socio familiaux, avec l'aide d'un comportementaliste que l'on arrivera à discerner avec précision les motivations à l'origine d'une conduite agressive.

### Règles générales relatives aux aboiements :

- Une tonalité plutôt grave, ils correspondent à des signaux de dominances ou menaces; une tonalité aiguë, ils trahissent l'inquiétude ou la peur.
- Plus leurs rythmes sont rapides, plus le chien est énervé ou excité.

### Règles générales relatives aux grognements :

- Une tonalité plutôt grave, ils correspondent à des signaux de dominances ou menaces; une tonalité aiguë, ils trahissent l'inquiétude ou un manque d'assurance en soi.
- Plus la tonalité et/ou le rythme d'émission du grognement varient, moins le chien à confiance en lui.

### Règles générales relatives aux signaux visuels :

- Plus la pupille paraît dilatée, plus l'excitation ou l'émotion que le chien ressent est forte.
- Plus l'œil s'arrondit et s'écarquille, plus le signal exprime la dominance et la menace.
- Plus l'œil paraît petit (et les paupières prêtes à se fermer), plus le signal se veut apaisant et soumis.
- Les mouvements qui agitent éventuellement la partie du front correspondant chez nous à l'arcade sourcilière expriment à peu près les mêmes choses que les mouvements de nos sourcils.

### Règles générales relatives aux expressions faciales :

- Plus les dents et les gencives sont visibles, plus il faudra prendre au sérieux la menace adressée par le chien.
- Si la gueule est grande ouverte en forme de C, la menace émane d'un « dominant, sur de lui ».
- Si la gueule est ouverte mais que les commissures paraissent ramenées en arrière, la menace est le fait d'un animal qui a peur.

## Décontraction

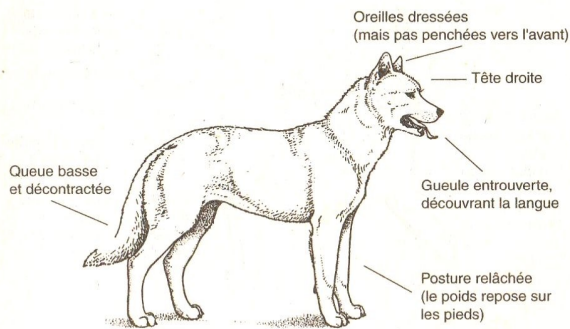

Cet ensemble de signaux indiquent que le chien est détendu, voire satisfait, et qu'il ne se sent ni menacé ni directement impliqué par les activités poursuivies à proximité.

## Invitation au jeu

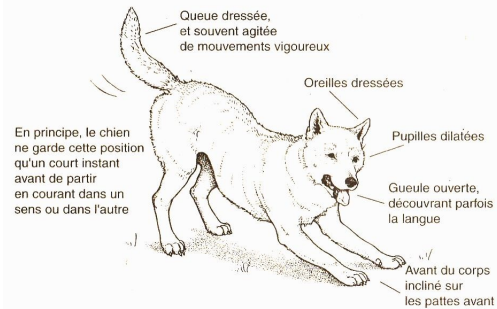

Cette posture correspond à la traditionnelle invitation jeu. Elle s'accompagne généralement d'aboiements excités, de simulacres ludiques d'attaques ou de retraites, et est parfois utilisée à titre de « rappel » ou d'« excuse », pour signaler que même s'il se laisse emporter par l'ardeur du jeu le chien n'a pas de mauvaises intentions.

## Vigilance, attention

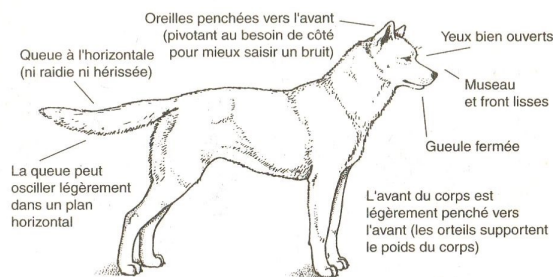

Cette posture correspond à un état de vigilance motivé par un événement qui suscite l'intérêt et l'attention du chien.

## Dominance, agressivité (attitude offensive)

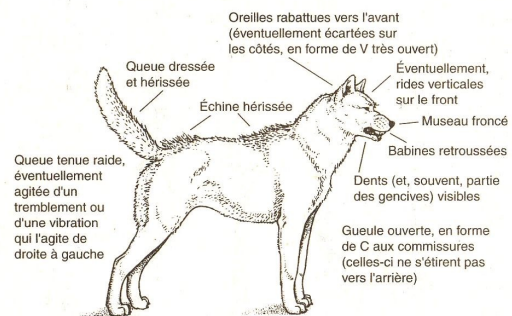

On a ici affaire à un dominant très sûr de lui, qui au moyen de ces signaux affirme sa supériorité sociale et sa volonté de répondre de manière agressive au moindre geste de défi.

## Chiens hauts // chiens bas... hein ?

Règles générales relatives aux différentes postures :

- Toutes les tentatives pour paraître plus grand ou plus impressionnant sont des signaux de « dominance ».
- Toutes les tentatives pour paraître plus petit, constituent au contraire des signaux de soumission ou d'apaisement.
- Diriger le corps, la tête ou le regard vers un autre chien connote la volonté de « domination » ou une intention menaçante.
- Détourner au contraire le corps, la tête ou les yeux trahit une volonté d'apaisement et le refus de l'escalade agressive.

**Stress et anxiété**

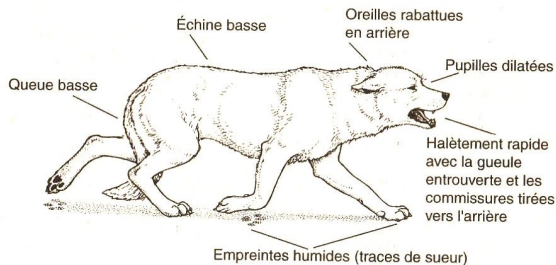

Cet ensemble de signaux trahit un état de stress intense, d'origine sociale ou provoqué par les conditions du milieu. Dans cette posture, le chien ne cherche pas spécifiquement à communiquer avec un autre individu.

**Peur, soumission (de forme active)**

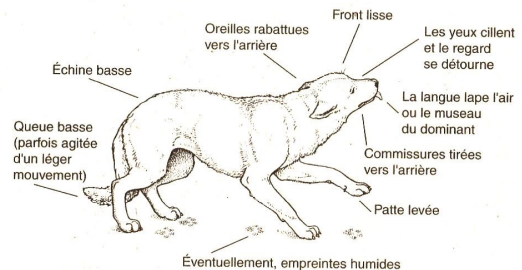

La peur que ressent le chien le conduit à multiplier les signaux de soumission, pour la plupart destinés à apaiser l'individu de rang supérieur auquel il a affaire afin d'éviter l'affrontement.

**Peur, agressivité (attitude défensive)**

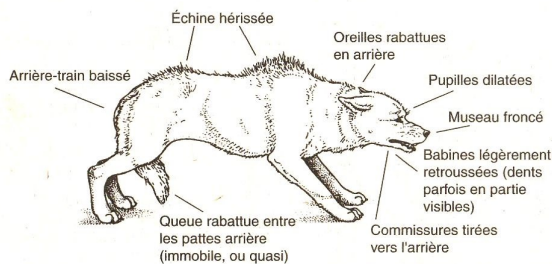

Ce chien a peur mais il n'est pas soumis et le cas échéant il passera à l'attaque. Tous ces signaux s'adressent directement à l'individu qu'il perçoit comme menaçant.

**Peur intense, soumission absolue (de forme passive)**

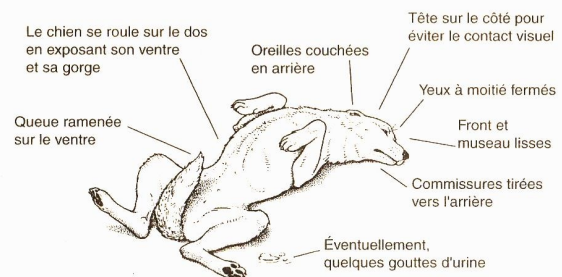

Cette attitude de soumission absolue indique que le chien reconnaît son infériorité et préfère s'abaisser devant l'individu qui a barre sur lui plutôt que de risquer de l'affronter.

**Règles générales relatives aux signaux caudaux (de la queue) :**

- Plus la position de la queue est haute, plus le chien marque sa dominance; plus elle est basse, plus le chien se soumet.
- L'amplitude des mouvements de l'appendice caudal dénote le niveau d'excitation. Si au lieu d'un balancement on observe simplement une vibration ou un tremblement, il s'agit purement d'une manifestation d'émotion ou d'excitation contenue.
- Tous les signaux caudaux doivent être interprétés par rapport à la position dans laquelle le chien tient normalement sa queue lorsque qu'il est détendu ( le lévriers la tiennent très basses alors que les Shiba Inu la tiennent haute sur le dos ).



# Une conduite agressive (affrontement codifié et ritualisé) avec ses 3 phases et leurs fonctions.

### • 1<sup>ère</sup> étape : la menace

La menace est normalement destinée à intimider un individu et éviter l'attaque proprement dite, si cela est possible. Le chien tente de prévenir l'autre qu'il ne sera pas sans risque de continuer. **En cas d'inefficacité, la menace sera mise à exécution par morsure.**

### • **La menace : savoir la respecter**

Ces signaux canins, posturaux et sonores, parfaitement « signifiants » entre congénères, reçoivent évidemment les réponses canines adaptées.

Par contre, les êtres humains décodent et interprètent souvent mal les menaces de leurs chiens (surtout les plus jeunes enfants), et en conséquence ne produisent pas les réponses adéquates. Il est capital de savoir reconnaître les signaux de menace d'un chien. Si l'animal menace, c'est pour prévenir son entourage que quelque chose l'inquiète ou lui fait peur, l'incommoder ou lui fait mal et qu'il souhaite que cela cesse.

### • 2<sup>ème</sup> étape : passage à l'acte, la morsure

Prise en gueule plus ou moins fortement tenue, dosée et lâchée en fonction de la situation et de l'adversaire, la morsure n'est pas faite pour tuer. Le chien dose, maintient puis lâche sa prise en gueule, selon la réaction combative ou soumise de l'autre. Toute la qualité de la socialisation du jeune âge d'un chiot montre ici son importance capitale.

### • 3<sup>ème</sup> étape : l'apaisement

• Le « vainqueur » posant sa patte sur l'autre ou en le léchant marque la fin du combat, pour éteindre toute velléité agressive et signaler la paix revenue (attention donc à ne pas interpréter ces léchages et patte tendue sur la personne qui vient de se faire mordre, pour des gestes de repentance !)

### **Important :**

Tant que les trois étapes ne sont pas respectées, il ne sera plus possible de mettre ces chiens ensemble ! Plus le temps passe entre deux agressions non terminées plus l'agression suivante deviendra violente.

### Cas particuliers :

La poursuite, saisie et morsure dite « délabrant » d'une proie. Nous en connaissons tous l'illustration familiale, avec la peluche (proie) que notre chiot ou chien tient en gueule et secoue vigoureusement de droite à gauche pour la « tuer » !!

Le dressage au mordant, où même si l'adversaire se « soumet » c'est-à-dire ne bouge plus, le chien continue de tenir fortement et ne lâchera pas sans ordre du propriétaire.

## Agression provoquée par les humains :

Le stimulus déclencheur d'une agression, peut être endogène (si sa source se trouve dans l'organisme de l'individu lui-même, par exemple une douleur, une peur, la faim...) ou exogène (s'il provient de son environnement perceptif, de son milieu de vie comme le comportement d'un congénère ou d'une autre espèce).

Le chien peut agresser ainsi un membre de sa famille pour défendre ou maintenir des accès à des ressources qui lui sont laissées au quotidien, et que l'on remet soudainement en question. Exemple très connu: le chien qui occupe librement fauteuils et canapés, et qui grogne quand on le pousse pour s'y installer, et va jusqu'à mordre si on insiste trop ! Souvent observé chez l'animal vieillissant et plein de douleurs, malmené par un enfant par exemple, ou lors de soins à exercer sur un animal malade, ou lors de toilettes ou brossages répétitifs et redoutés, etc.

L'agression redirigée (quand l'animal ne peut atteindre ce qui l'agresse ou lui fait peur et qui se retourne sur celui humain ou congénère qui se trouve près de lui).

L'agression maternelle (le cas de la mère qui protège ses petits). **Également lors de grossesse nerveuses** (la chienne protège jouets et peluche).

### Attention :

Une laisse tendue, des cris humains, des coups de laisse dans le tas... ne font que renforcer l'excitation des chiens et montent l'agression en escalade. Prendre le chien dans vos bras en montrant votre peur peut condamner votre petit chien à mort !

### L'agression par peur :

Sans doute la plus fréquente alors même que cette émotion est l'une des plus mal reconnues par les propriétaires de chiens.

C'est le franchissement brusque de sa distance dite « critique » qui fait craindre à l'animal cette intrusion, surtout s'il n'a aucune possibilité de fuite. C'est le cas du chien tenu en laisse qui voit s'approcher un congénère ou un humain qui l'inquiète. Sans pouvoir fuir pour rétablir la distance critique, il ne reste à ce chien effrayé qu'à menacer pour faire fuir ou reculer l'autre et mordre si la menace n'a pas fonctionné. L'abord du chien par surprise (entre autre quand il dort, quand il mange...) suscite sa peur et sa réaction peut être celle de la menace.

**L'attaque peut donc être quasi-directe et les morsures fortes, non contrôlées et souvent sévères et profondes. Morsures délabrantes et/ou multiples.**

### Agression instrumentalisée :

C'est l'agression la plus dangereuse, parce que l'étape de la menace n'existe plus. •Elle est le résultat d'un apprentissage volontaire dans le cas du dressage au « mordant ». Le but de cette technique est d'obtenir que le chien attaque une personne ciblée, automatiquement et sur ordre, et bien sûr sans la prévenir, pour ne la lâcher que sur ordre également. L'animal devient une arme, sa morsure est dite « instrumentalisée ».

# VOTRE CHOIX détermine le choix de votre chien



GRRRRR

- Cas d'un chien qui garde son jouet en GROGNANT

## VOS CHOIX

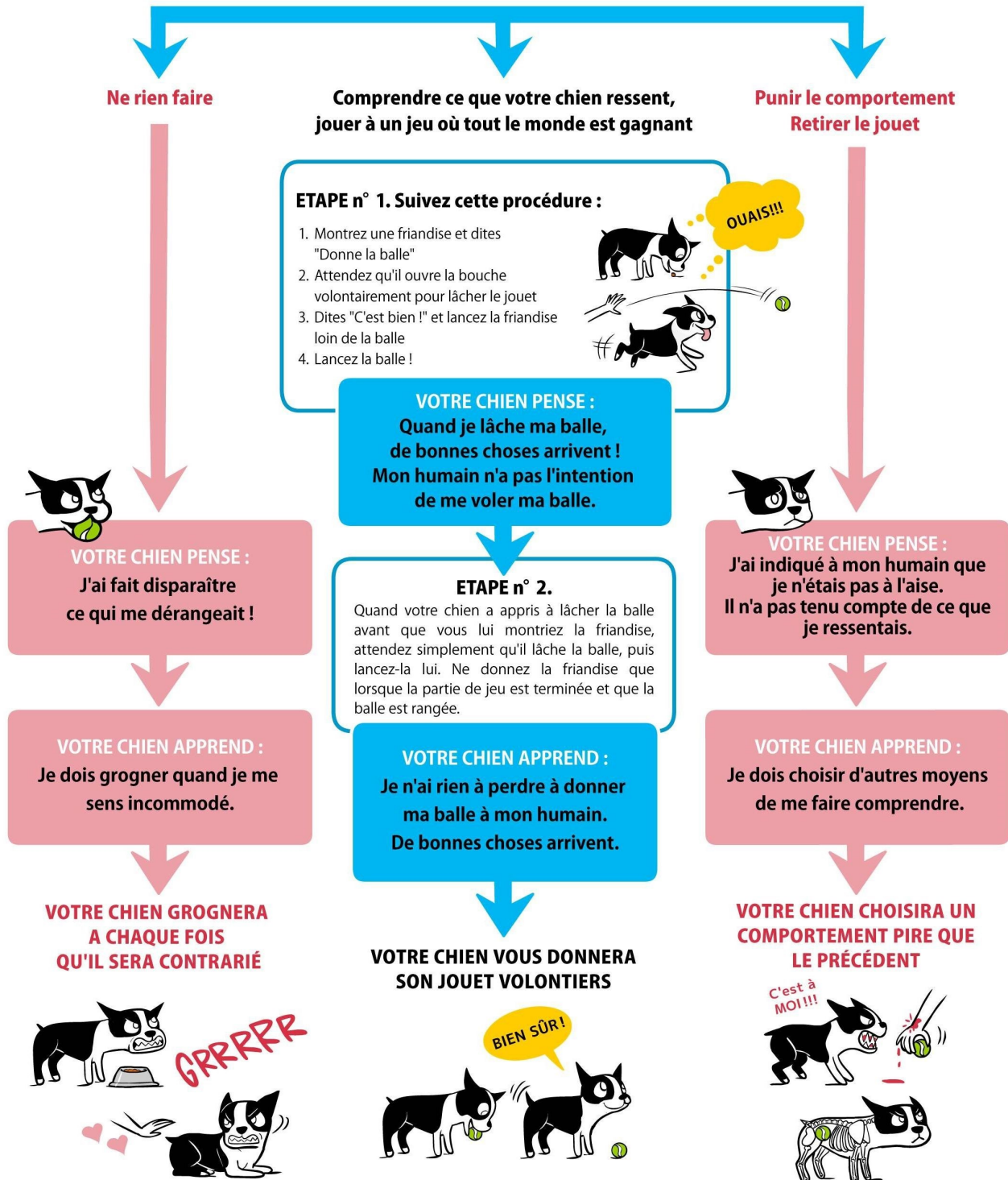

**Votre chien peut faire de meilleurs choix si VOUS faites de meilleurs choix !**

Apprenons davantage sur les chiens et sur l'éducation à l'aide de renforcements positifs.

Dessin de Lili Chin / [www.doggiedrawing.net](http://www.doggiedrawing.net) copyright 2013 Lili Chin





### Les signaux d'apaisements

Pour les espèces qui vivent en groupe, il est primordial d'être capable de communiquer avec ses semblables.

C'est indispensable pour permettre à la fois de coopérer lors de la chasse, d'élever leur progéniture et peut-être ce qu'il y a de plus essentiel : vivre en paix avec leurs congénères.

Les conflits sont en effet source de danger – ils sont la cause de blessures physiques et d'un affaiblissement du groupe, ce qui n'est pas admissible – danger susceptible de mener la totalité du groupe à sa perte.

**L'assurance vie de votre chien**

# DOGGIE LANGUAGE

starring Boogie the Boston Terrier



ALERT



SUSPICIOUS



ANXIOUS



THREATENED



ANGRY



"PEACE!"  
look away/head turn



STRESSED  
yawn



STRESSED  
nose lick



"PEACE!"  
sniff ground



"RESPECT!"  
turn & walk away



"NEED SPACE"  
whale eye



STALKING



STRESSED  
scratching



STRESS RELEASE  
shake off



RELAXED  
soft ears, blinky eyes



"RESPECT!"  
offer his back



FRIENDLY & POLITE  
curved body



FRIENDLY



"PRETTY PLEASE"  
round puppy face



"I'M YOUR LOVEBUG"  
belly-rub pose



"HELLO I LOVE YOU!"  
greeting stretch



"I'M FRIENDLY!"  
play bow



"READY!"  
prey bow



"YOU WILL FEED ME"



CURIOUS  
head tilt



HAPPY  
(or hot)



OVERJOYED  
wiggly



"MMMM...."



"I LOVE YOU,  
DON'T STOP"

### Le bâillement :

Il arrive à votre chien de bâiller lorsque quelqu'un se penche sur lui, quand vous exprimez votre colère, quand il y a des crises et des disputes familiales, quand le chien se trouve dans le cabinet du vétérinaire, ou que l'on se dirige vers lui d'une manière très directe, quand il est tout excité de joie et d'impatience – par exemple devant la porte lorsque vous êtes sur le point de l'emmener en promenade.

Il peut également bâiller lorsque vous lui demandez d'exécuter quelque chose qu'il n'a pas envi de faire ou lors de séances d'éducation trop longues pour lui et qu'il se lasse, lorsque vous lui dites NON s'il veut faire quelque chose que vous désapprouvez et bien d'autres situations similaires.

Tous les signes que vous émettez et qu'il ressent comme menaçants pour lui (marcher directement vers lui, en le regardant dans les yeux, faire des mouvements brusques et ainsi de suite) sont pour votre chien autant de raisons de vous adresser des signes d'apaisement.

Le bâillement est aussi possible par empathie, faim, sommeil.

### Le léchage :

Le léchage est également un signe d'apaisement couramment utilisé. En particulier par les chiens noirs, les chiens ayant beaucoup de poils autour de la face ainsi que tous ceux dont l'expression est difficilement visible, en comparaison des chiens clairs, aux yeux dégagés et au nez allongé.

La petite lèche rapide sur le nez est assez facile à voir, à condition que vous vous trouviez face au chien.

Une fois que vous serez familiarisé avec ce signe, vous serez en mesure de le déceler en promenade. Parfois il peut s'agir d'une lèche très rapide, la pointe de la langue est à peine visible à l'extérieur de la bouche et seulement l'espace d'une seconde. Mais les autres chiens perçoivent très bien ce signe, le comprennent et y répondent.

Attention ceci peut-être également un comportement destiné à l'utilisation de l'organe de Jacobson !

### Tourner le dos / Tourner la tête :

Le chien peut tourner la tête légèrement de côté, la tourner franchement ou se détourner entièrement, de façon à offrir son dos et sa queue au chien qu'il veut apaiser. Vous pouvez observer fréquemment ces signes chez les chiens. Si quelqu'un se place droit devant votre chien, celui-ci adoptera une de ces positions. Lorsque vous semblez en colère ou menaçant, ou encore agressif, il fera la même chose. Lorsque vous vous penchez sur un chien pour le caresser, il va tourner sa tête de façon à l'éloigner de vous. De même si les cours d'éducation sont trop longs ou trop difficiles. Quand le chien est surpris, ou qu'il surprend quelqu'un, il se détourne rapidement. C'est la même chose lorsqu'un autre chien se fait remarquer ou menace pendant un cours d'éducation. Dans la plupart des cas, ce signe d'apaisement va calmer l'autre chien. C'est un formidable moyen de résoudre les conflits et il est couramment utilisé par tous les chiens, qu'ils soient adultes ou chiots, de rang inférieur ou supérieur etc. Laissez votre chien s'en servir ! Les chiens sont experts dans l'art de résoudre et éviter les conflits – ils savent comment les gérer.

### S'arquebouter / appel au jeu :

S'abaisser sur ses pattes avant dans une posture de salut peut être une invitation au jeu, à condition que le chien fasse aller ses pattes un peu dans tous les sens, d'une manière saccadée et ludique. • Dans bien des cas, le chien reste debout tandis qu'il incline ses pattes avant et utilise ce signal pour ramener un autre chien au calme. Ce signe a souvent un double sens et peut-être utilisé de plusieurs façons. L'invitation à jouer est souvent un signe d'apaisement à lui seul, car le chien détend ainsi l'atmosphère et détourne efficacement la situation au profit du jeu.

### Renifler le sol :

• Renifler le sol est un signe couramment utilisé. Vous le verrez beaucoup dans les groupes de chiots. Vous le verrez également lorsque vous marchez avec votre chien et que quelqu'un vient vers vous, ou dans les lieux très fréquentés, dans les endroits bruyants ou lorsque le chien rencontre un objet qu'il ne connaît pas et qu'il juge intimidant. Renifler le sol peut s'entendre par baisser rapidement le nez vers le sol et relever la tête, mais va jusqu'à coller le nez au sol et renifler avec persistance pendant plusieurs minutes.



## Marcher lentement

- La précipitation sera perçue comme une menace par la plupart des chiens, Face à cela, ils pourraient être tentés d'arrêter celui qui court. C'est en partie un comportement de chasse, déclenché par la vue d'un homme ou d'un chien qui court. Si la personne qui court arrive directement sur le chien, il interprète cela comme une menace et il se met dans une posture de défense. Un chien qui ne se sent pas en sécurité se déplacera lentement. Lorsqu'un chien vient vers vous, et que vous souhaitez le mettre en confiance, il vous faudra alors ralentir votre allure. Quand je vois un chien m'adresser un signe d'apaisement, je réagis immédiatement en marchant plus lentement.
- Une autre raison pour vous donner des signes d'apaisement serait la mise en laisse systématique dès que votre chien est revenu vers vous, après l'avoir rappelé. Jetez un coup d'œil à votre chien la prochaine fois que vous le rappelez. Vous transmet-il des signes d'apaisement en revenant vers vous ? S'il avance lentement, il faut changer quelque chose dans votre façon d'agir.

## Approche en arc de cercle

- Souvent utilisé comme signe d'apaisement, cela explique pourquoi des chiens peuvent avoir une réaction violente s'ils sont obligés de s'avancer directement vers un groupe de chiens... Leur instinct leur dicte qu'ils ne doivent pas agir ainsi – leur propriétaire manifeste le contraire. Le chien est alors inquiet et sur la défensive. Et nous avons un chien qui aboie et s'avance brusquement vers les autres chiens, éventuellement nous avons un chien agressif. Les chiens à qui on laisse le choix, vont s'approcher en formant une courbe autour de l'autre chien. C'est ce qu'ils font naturellement quand ils ne sont pas tenus en laisse et qu'ils se rencontrent, libres de mener les opérations à leur guise. Permettez à votre chien de faire de même quand il est avec vous. Certains ont besoin de faire de grands arcs de cercle, tandis que d'autres feront juste une approche légèrement incurvée. Il faut laisser son chien décider de ce qu'il doit faire et de ce qui est sans danger pour lui, puis dans un deuxième temps et si vous le souhaitez, il pourra apprendre à passer plus près des autres chiens. Devant un groupe de chiens, laissez le vôtre décrire un arc de cercle ! Ne le maintenez pas serré au pied si vous allez droit sur le groupe. Laissez-lui la possibilité de passer au large en formant un arc de cercle. Si vous lâchez la laisse et laissez le chien décider, bien souvent vous verrez qu'il va choisir de s'éloigner plutôt que risquer de devenir hystérique.

Pour la même raison, ne vous dirigez pas franchement vers un chien, mais décrivez un arc de cercle. Plus le chien semblera inquiet ou agressif, plus vous devrez accentuer votre courbe.

**A présent, vous connaissez les signes d'apaisement les plus courants. Il en existe environ 30 selon Turid Rugaas et beaucoup restent à décrire. J'en mentionnerai brièvement quelques-uns, que vous pourrez observer...**

- **Remuer la queue.** Un chien manifeste alors des signes d'anxiété, d'apaisement, mais rien à voir avec la joie. La queue qui remue n'est pas une expression de bonheur mais plutôt que le chien veut vous calmer
- **Uriner sur soi.** Un chien qui se recroqueville et rampe vers son maître tout en se souillant et en agitant la queue, montre trois signes très clairs d'apaisement et de frayeur. Il voudra atteindre votre visage pour vous lécher la commissure des lèvres.
- **Adopter une tête ronde** et lisse, avec les oreilles collées au crâne, afin de ressembler à un chiot.
- **S'allonger ventre contre terre.** Ce n'est pas de la soumission – la soumission c'est quand le chien se couche ventre en l'air. Se coucher ventre à terre est un signe d'apaisement.
- Il y a même beaucoup de signes d'apaisement qui sont combinés les uns aux autres. Ainsi, un chien peut uriner tout en tournant le dos à quelque chose. C'est un signe évident, par exemple pour calmer les jeunes chiens pénibles.
- Certains chiens, lorsqu'ils sont face à un congénère craintif, réagissent comme des chiots, en sautant autour de lui, en s'agitant de façon ridicule, en lançant des bâtons etc. Cela est censé avoir et cela a un effet calmant.

## Les rencontres entre chiens



Une rencontre entre deux chiens inconnus ne débouchera jamais sur des signes de forte soumission ou sur ce que les gens qualifient de comportement dominant : •Roy et Prince s'aperçoivent à 150 mètres de distance et se dirigent l'un vers l'autre. Au moment où ils se voient, ils commencent à s'envoyer des messages. Prince s'arrête et se tient figé, Roy avance lentement tout en jetant des coups d'œil à l'autre chien. Comme Roy se rapproche, Prince commence à se lécher le nez intensément et tourne son flanc vers Roy en reniflant le sol. Roy est maintenant si près qu'il lui faut être encore plus apaisant ; il commence à décrire un arc de cercle autour de Prince assez lentement, en se léchant fortement le nez. Prince s'assied et regarde au loin en tournant la tête de côté.

A ce moment les deux chiens ont très bien « lu » leurs signes et savent parfaitement s'ils peuvent aller plus avant et se saluer ou si les choses sont tellement tendues qu'il est préférable de s'éloigner l'un de l'autre.

- Lors des rencontres, autorisez vos chiens à utiliser leur langage pour les sécuriser. Parfois, ils se rejoignent et vont ensemble, d'autres fois ils estiment préférable de garder une distance respectueuse – après tout, ils savent lire les signaux de leurs congénères, ils le font même à plusieurs centaines de mètres de distance. Il n'y a nul besoin de se trouver face à face.

- Prenez le temps de les étudier et vous constaterez par vous-même. Vous instaurerez très probablement une meilleure relation avec votre chien et les autres chiens, une fois que vous réaliserez ce que votre chien veut vous dire.





### Rencontrer un ami chien

Le chien à quelques priorités généralement basées sur les besoins primaires. Le territoire, la sexualité et la nourriture. •Les besoins secondaires sont de moindre importance mais il faut composer avec; les jouets, les os, le panier, l'attention du maître etc..

La rencontre avec un ami chien se fera hors du territoire, sans jouet, ni récompense et surtout le maître ne doit pas interagir avec l'autre chien.

La bonne méthode, à 300 mètres de la maison, on rejoint le second binôme et l'on fini la promenade ensemble de manière à ce que les chiens s'habituent l'un à l'autre. Ceci sans qu'aucun privilèges ne soient menacés, une fois arrivée à l'intérieur ne laissez pas de jouets, écuelle, os ou panier à disposition du chien invité.



Photo Internet. Source ??



## Votre chiot arrive à la maison....



Ne pas laisser l'appartement à disposition, un trop grand espace lui donnera le tournis et il aura plus de mal à prendre contact avec les lieux.

- Laissez-le prendre sa place, pas la peine d'inviter toute la famille et les amis le premier jour. Le chiot se sentirait débordé.
- Prévoir au plus vite des petites promenades, de l'eau fraîche et 1 jouet, pas 1000... et bien sûr, un panier douillet.

## Le panier

Il doit être dans un coin de la pièce, pas au milieu du passage ni même dans un endroit avec du passage.

Le panier est un refuge pour le chiot, on ne va ni l'embêter quand le chiot dort ni quand il cherche refuge ou simplement du calme loin de toutes interactions

Apprendre aux enfants que le panier est interdit pour eux.

Les premières nuits, le panier peut venir dans votre chambre afin que le chiot se sente moins seul et ceci vous évitera les pleurs du chiot.

**Les cages de transport ne sont pas autorisées comme couchette pour les chiens dans un appartement, ou alors, la porte doit être retirée !**



## Le chat



Le chiot devrait être habitué aux chats, mais pas forcément à votre chat ! Surtout laissez-les faire connaissance

- En séparant l'espace en plusieurs parcelles, cela permettra au chat de vivre et de s'habituer au nouveau venu qui ne demande qu'à jouer, à faire la course, etc.

- Le chat vit dans un monde en trois dimensions, il peut monter tout en haut des meubles et ainsi se protéger du chiot trop vif pour lui.

- La cohabitation avec un chat et l'habitation peuvent demander plusieurs semaines, pas d'impatience, pas de précipitation le temps est votre allié.

- La nourriture du chat est mauvaise pour la santé de votre chiot, mettez son écuelle en hauteur loin du chiot.

Le chat à l'intérieur n'est pas un chat extérieur. Il sera très compliqué pour le chien de ne pas poursuivre un chat ou votre chat s'il court dehors.

# Les promenades

**Le principe c'est « 1 minute de promenade par semaine de vie du chiot »**

**10 semaines = 10 minutes de promenade maximum.**

**6 mois = 24 semaines = 25 minutes de promenade maximum.**

**Valable pour toutes activités : jeux, apprentissage, etc...**

**Attention, le chiot doit pouvoir dormir entre deux séances actives !**

Les promenades:

Autant de fois que vos envies ou que votre chiot le demande.

Dès son réveil, après le repas, après le jeu, s'il commence à fouiller le sol avec sa truffe sans raison en tournant en rond, s'il pleure derrière la porte, etc.

Les promenades sont idéales avec une laisse et un collier au contraire des balades où l'on peut mettre un harnais.

Durant les promenades, profitez de bien féliciter et ceci de façon théâtrale, le chiot qui fait ses besoins.

La fréquence des promenades est habituellement toutes les deux heures ensuite trois puis quatre au bout de quelques semaines. La nuit, les chiots tiennent env. 6 heures.

Un chiot peut s'oublier ou avoir des pipis d'émotions pendant 4-6 mois, ( incontinence d'enfance ). Plus tard, c'est un problème de propreté.

Une distraction pendant la promenade et votre chiot peut oublier de faire ses besoins, n'oubliez pas de le conditionner à faire sur demande.



Apprentissage des promenades :

Pour commencer, la promenade n'est pas une discipline sportive ! Prenez votre temps, agissez avec doigté et patience. Soyez rusé et généreux.

Je vais en quelques mots tenter de vous donner notre méthode d'apprentissage.

Pour commencer : n'oubliez pas que votre chiot n'a que 9 semaines, il vient de perdre sa maman, sa fratrie, son éleveur... Il doit maintenant apprendre à vous faire confiance et à vous suivre.

Il est, au vu de son âge, dans une période réfractaire, mais, également de curiosité.

Donc je sort avec le chiot, je rejoins au plus vite un endroit sécurisé, loin de la route, si possible barricadé de manière à pouvoir lâcher le chiot avec sa laisse attachée. Je le laisse découvrir l'endroit, sniffer les environs et je le rappelle à grand renfort de récompenses. Jamais je ne vais le chercher ! C'est à lui de venir vers moi... j'applaudis, je frappe le sol, je m'assieds au sol ou je tourne en ronds bref j'attire son attention peu importe comment... et dès qu'il revient je le récompense... maximum... de manière enjoué et comique.. Puis je prend la laisse et je fais quelques pas en récompensant encore le chiot.. Puis je le lâche à nouveau et je recommence depuis le début..

Cette fois, quand il revient vers moi, je fait 2 ou 3 pas de plus en tenant la laisse... et je relâche...je recommence encore et encore... Ne pas oublier que le temps d'une promenade est de 10 minutes maximum pour un chiot de 9 semaines.. 1 heure après, chiot reposé, on recommence..: lâché, rappel et quelques pas avec la laisse.. On recommence... quelques jours et la laisse deviendra un plaisir, non une contrainte.

Le grand avantage de cette méthode, est que vous apprenez à votre chiot la confiance, le rappel et la marche aux pieds en un seul exercice... que vous renouvellerez toute la vie du chien, mais les distances changeront, et vous aurez loisir de pouvoir lâcher votre chiot qui reviendra sans soucis.

Dans l'avenir, quand l'endroit de la promenade sera sécurisé, vous aurez exactement les mêmes réflexes avec votre chien : lâché, rappel, attaché... Détaché, rappel, récompenses. Attaché... jusqu'à 20 fois sur une simple promenade de 20 à 30 minutes... Vous aurez le rappel, la marche en laisse détendue sans soucis.

Veillez toutefois : vers 5 ou 6 mois, il y a une nouvelle période réfractaire chez le Shiba, un changement dû aux hormones « l'adolescence » ou la promenade sera plus compliquée, ainsi que vers les 11 mois.. Ce sera les bons moments pour voir si votre travail porte ses fruits, croisez les autres chiens, source de stimuli extrêmes et c'est pendant ces périodes là qu'il ne faudra pas perdre patience, mais au contraire renforcer les différents apprentissages.

Donc :

1. Soyez intéressant pour votre chiot
2. Soyez patient et généreux en friandises
3. Ne jamais aller au chiot, c'est lui qui vient à vous, débrouillez-vous pour gagner
4. Répétez cet exercice autant de fois que nécessaire, puis toute la vie du Shiba

Maintenant vous savez !! Votre chien n'a pas appris que si vous l'appellez c'est attaché et retour maison comme une punition, mais qu'il a 9 chances sur 10 d'être récompensé et ensuite relâchez.

Votre chien revient, marchez sans tirer sur sa laisse ! Bonne promenade





# Les apprentissages

## A quel âge commencer...

C'est l'argument qui revient le plus souvent : « mon chiot est trop jeune pour être éduqué », pourtant c'est une erreur de penser cela. En réalité, l'éducation de votre chiot a démarré depuis longtemps.

Dès sa naissance, sa mère a commencé à l'élever. Ses frères et sœurs ont également participé à son éducation à travers le jeu, par exemple « la morsure sociale ».

Enfin l'éleveur a lui aussi contribué à son éducation. Les meilleurs éleveurs sociabilisent, apprennent la propreté au chiot et certains vont même jusqu'à les préparer à l'angoisse de la séparation.

Donc votre chiot n'est pas trop jeune pour être éduqué, ne perdez pas de temps ! Vous devez démarrer l'éducation de votre chiot dès son arrivée chez vous.

Les chiots sont très observateurs et ils apprennent par répétition dès le plus jeune âge. Que vous le vouliez ou non, votre chiot va apprendre des choses autant faire en sorte que ce soit les bonnes du premier coup.

A son arrivée, vous allez certainement apprécier qu'il vous saute contre et allez lui donner une caresse quand il le fait. Votre chiot va enregistrer l'information suivante: je saute contre = caresse et attention.

Quand il aura pris 10kg ou qu'il aura les pattes pleines de boues, vous risquez de le regretter.

L'éducation de votre chiot se fera dans tous les cas, avec vous ou à vos dépend. A vous de voir ce que vous préférez. Dès le premier jour, appliquer les règles que vous désirerez lorsque votre chiot sera adulte.

## Votre chiot s'éduque avec ou sans vous !

L'apprentissage du chien est possible sans leurre, rapport de force, accessoires ou répétitions abrutissantes. En effet, le chien a une capacité d'éducation très développée, du fait notamment de sa domesticité. La seule question qui doit se poser est : comment s'y prendre ?

Chez l'homme, la mémoire est évocative (suggestive) alors que chez le chien elle est associative.

Prenons un exemple :

Si un homme voit un bâton sur le bord d'un chemin, il pensera peut-être que cela peut devenir une arme, une aide à la marche, la structure d'une cabane, etc. Pour le chien, ce ne sera qu'un bâton qu'il pourra avoir envie de mâchonner ou traîner (prédation, jeu), mais ce sera tout.

Ramassons ce bâton et frappons-le avec : tous les bâtons ne deviendront pas pour lui une source de danger, mais l'association homme + bâton, oui. Ce sera la même chose avec une casquette servant à le frapper : homme + casquette = danger.

On retrouve cela aussi chez le vétérinaire dans le cas de soins « douloureux » : blouse blanche = douleur.

**Peut-on rééduquer un chien ? En théorie non et mieux vaut ne pas envisager la chose sous cette forme. Un animal ne se rééduque pas, il s'adapte (ontogénèse). Il est soumis aux principes de la théorie de l'évolution (principe de l'adaptation). Il est donc en perpétuel apprentissage. C'est une simple adaptation des modes d'apprentissage qu'il faut envisager, c'est-à-dire notre propre relation vers lui (communication), pas la sienne vers nous rééducation).**

## Apprentissages inter ou intraspécifique

### Apprentissage intraspécifique

L'apprentissage intraspécifique a lieu entre les membres d'une même espèce :

C'est à partir de la troisième semaine que le chiot va partir à la découverte de son environnement.

La richesse et la diversité de ce qui l'entoure seront déterminantes pour l'acquisition d'expériences (sons, bruits, odeurs, enfants, autres espèces, autres chiens, etc.).

Ce sera toutefois la chienne qui, dans un premier temps, lui transmettra sa propre perception de cet environnement. À partir de la quatrième semaine commence la phase de socialisation qui va durer jusqu'à l'âge adulte :

La présence d'autres chiens, tout du long, sera un gage de socialisation qui se manifestera par l'adoption des rituels (communication), l'évitement des conflits et l'inhibition à la morsure.

Il n'existe pas de meilleur apprentissage qu'entre chiens.

### Apprentissage interspécifique

Nous parlons ici de l'apprentissage entre des membres d'espèces différentes, notamment avec l'homme.

Sa forme et son contenu ne peuvent pas être généralisés tant nos attentes sont différentes sinon divergentes dans la relation que nous entretenons avec le chien. Pourtant, en liaison directe avec ces attentes, l'apprentissage interspécifique va généralement prendre la forme d'une acquisition de savoir-faire matérialisée par le conditionnement.

Le terme même de punition renvoie à une forme de domination, de rapport de force, de conflit. Or, toute forme conflictuelle est un échec de la communication. Penser simplement punition est de nature à fausser toute forme de communication fiable. En effet, le chien est génétiquement programmé pour être un pacifiste avec l'homme (notion de « double empreinte ») et toute punition ne pourra, négative comme positive, que limiter considérablement sa relation avec nous ainsi que sa compréhension. Notamment, les punitions peuvent provoquer 4 phénomènes :

La rancœur : le chien va estimer que l'humain n'est pas fiable, brutal et va tendre dès lors à s'en méfier (désobéissance).

L'anticipation : dans un conflit à venir, le chien va tendre à anticiper la punition et s'y soustraire (fuite, agression préventive, urine, etc.).

La rébellion : le chien peut s'instrumentaliser (auto-instrumentalisation) et se rebiffer violemment sans prévenir.

Le retrait : le chien peut élaborer une stratégie du « pas vu, pas pris », c'est-à-dire reproduire le comportement dès que le maître a le dos tourné ; voire ne plus savoir quoi faire (état de détresse acquise).

**Bon à savoir : on peut féliciter un chien d'avoir un comportement, mais jamais de ne pas avoir un comportement ; féliciter ou récompenser un chien de ne pas aboyer est incompréhensible pour lui.**



## Les apprentissages par imitation

Dans la période de socialisation, période pendant laquelle le chiot calque littéralement son comportement sur celui de la mère, mais également sur ses compagnons de jeu (fratries) ;

Dans les thérapies comportementales où un modèle (qu'il soit animal ou humain) peut instaurer ou réapprendre au chien des compétences sociales.

Comme nous l'avons vu dans la définition de l'apprentissage par imitation, le chiot ou le chien ne fait que reproduire la réponse effectuée par le modèle.

La thérapie par imitation est une thérapie cognitive : le chien malade est mis en présence du modèle compétent ou mieux, vit avec lui pendant un certain temps.

Un chiot n'est pas propre

Le maître sort les deux chiens ensemble. Lorsque le modèle fait ses besoins à l'extérieur, le maître doit le récompenser sans s'occuper du chien malpropre. Progressivement, l'autre chien imite le comportement du modèle et recevra, à ce moment, les mêmes récompenses. Cet apprentissage peut-être très rapide.

Un chiot de chasse apprendra à stopper sa quête quand il verra son modèle à l'arrêt (arrêt à patron).

C'est une thérapie de choix lors des troubles phobiques chez le chien.

Un chien est phobique social. Le fait de voir le modèle s'approcher des humains sans problème et de recevoir une friandise en récompense lui permettra de vaincre progressivement sa phobie des humains.

Un chien, en syndrome de privation, ne peut s'approcher d'un objet qu'il ne connaît pas.

L'exploration sans dommage de cet objet par le chien-modèle, lui permettra de le flairer et de ne plus le considérer comme dangereux.

L'homme est également un modèle pour l'animal, mais malheureusement dans tous les sens du terme.

L'angoisse du maître se reporte sur l'animal !

De nombreux propriétaires pensent que les chiens qu'il rencontre sont forcément dangereux et vont mordre à la première occasion. Le maître empêche le contact de son animal avec ses congénères et le désocialise peu à peu (processus de désocialisation).

Quand il rencontrera d'autres chiens, il grognera d'autant plus que le propriétaire le prendra dans les bras.

Cette position " haute " et la coalition avec le maître ne feront que renforcer cette attitude.

Certains animaux se laissent mieux manipuler en consultation quand ils sont seuls et ne sont pas " influencés " par un maître stressé.

Dernier exemple : le chiot apprend la promenade en laisse plus facilement s'il suit sa mère lors des premières sorties, il suivra et se sentira protégé tant que la mère sera sereine.

L'imitation est la reproduction d'un comportement effectué par un autre individu (animal, homme).

Cet apprentissage est d'une importance capitale pendant la période de socialisation, période pendant laquelle le chiot calque son comportement sur celui de sa mère, mais également sur ses compagnons de jeu.

L'apprentissage par imitation concerne seulement les réponses (O regarde M qui effectue la réponse) et diffère de : l'apprentissage vicariant ou par observation s'intéresse aussi aux stimuli, aux réponses non correctes et au renforcement (O regarde M qui apprend la réponse) ;

l'apprentissage coactif est un apprentissage par lequel deux ou plusieurs individus apprennent simultanément une réponse, en présence les uns des autres, sans être inactifs (contrairement au précédent). Cet apprentissage est surtout retrouvé dans l'enseignement dans lequel le modèle s'efforce de faciliter l'apprentissage de l'élève.

On distingue alors un apprentissage coactif où les apprentis sont de même niveau, un apprentissage par instruction ou apprentissage magistral (ingestion/restitution), un apprentissage par tutorat où l'apprentissage s'effectue par paire de même niveau ou de niveau différent.

## Les apprentissages par imitation

la facilitation sociale est un effet de groupe (comportement effectué ensemble et en même temps) sans phénomène d'apprentissage.

Des individus en groupe mangent plus que s'ils se nourrissent seuls. On parle quelquefois de contagion comportementale quand la réponse d'un membre du groupe provoque le même comportement chez les autres (bancs de poissons, aboiements des chiens, bâillements des hommes...).

Les renforcements peuvent être : internes (quand l'animal reproduit le comportement), externes (l'animal est récompensé du comportement qu'il a reproduit).

L'apprentissage par imitation et l'apprentissage par observation présentent plusieurs avantages par rapport aux conditionnements individuels : L'animal prend moins de risques en imitant ou en observant un autre individu que de se frotter directement à l'environnement. Ils apprennent quels sont les prédateurs par exemple sans s'exposer.

Dans certaines situations peu fréquentes, un animal plus âgé a été déjà confronté à une telle situation. C'est le cas des conditions environnementales sévères (sécheresse, inondation, feu...)

Certains individus sont plus doués et font profiter les autres de leur " talent ".

L'imitation est un apprentissage essentiel dans la transmission sociale, comme par exemple, dans la tradition où une information apprise est transmise à la génération suivante.

## Communication gestuelle

La communication gestuelle est un mode de communication majeur entre chiens (postures, mimiques, gestiques) :

Elle est très souvent la manifestation d'un état émotionnel (queue qui remue, menace, posture des oreilles, de la tête, etc.).

Le chien l'utilise aussi beaucoup avec nous, mais il existe tant de subtilité de sa part dans ce mode que nous n'en comprenons souvent qu'un aspect global.

Par contre, le chien est capable de comprendre le moindre de nos gestes, la moindre mimique faciale (peur, colère, joie, etc.) et lui donner sens. Il est alors possible de diriger un chien sans aucune parole, juste par le geste et l'expression du visage, plus rapidement et plus facilement qu'avec n'importe quel mot.

Ainsi, accompagner chaque mot d'un geste ou d'un signe, voire préférer geste ou signe, sera beaucoup plus facilement compréhensible et rapidement assimilé par le chien.

## **Différentes phases d'apprentissage**

Faites de la période d'apprentissage un moment agréable autant pour votre chien que pour vous. La pratique de l'apprentissage en petites périodes de 10 minutes trois fois par jour est plus indiquée qu'une seule période de 30 minutes. Votre chien restera plus concentré durant ces petites périodes et ainsi vous augmenterez votre taux de réussite.

Choisir un lieu calme avec le moins de stimuli possible, vous éviterez ainsi la déconcentration de votre chiot et le travail sera plus probable. On commence en général à la maison, mieux dans la cuisine un lieu que votre chiot aura assimilé à la réception de nourriture et qui lui donnera une envie de satiété.

Dès que l'exercice sera acquis, on s'orientera vers une nouvelle place avec un peu plus de stimuli comme le jardin par exemple, ensuite une rue calme, puis peuplée. Pour certains exercices, on pourra aller jusqu'au marché (les heures calmes au début) pour travailler dans un endroit bruyant et empli de stimuli en tous genres.

L'ordre dans lequel apprendre les directives de vie en communauté est:

### **Phase 1: de 2 à 4 mois ( phase d'attachement liée à la survie et à la sécurité)**

Apprendre son nom.

Apprendre le regard.

Apprendre à venir vers vous.

Apprendre la propreté.

Accommodation de la laisse, de la muselière et du harnais.

Imprégnation avec d'autres chiots de races différentes.

Inhibition de la morsure.

Inhibition de la poursuite.

Socialisation (les autres animaux).

Habitude (bruits et objets divers).

Assis, couché, reste et calme.

Renforcer les autocontrôles.

### **Phase 2: de 4 mois à 1 an ( phase d'attachement par le jeu)**

Laisse, lâche, donne, stop, apporte et ignore.

Le retour en longe, le retour, au pied et attend.

La marche au pied laisse détendue.

### **Phase 3: plus d'un an et toute sa vie ( phase de jeu et de challenge)**

Activités sportives diverses, recherche d'objets, recherche de personne

Aide à la survie (chien d'assistance)

Aide au travail (chien de berger)

Aide à la recherche (drogue, truffe, taupes, explosifs etc..)

Aide à l'élevage (chiens éducateurs)

**P.S. On va à l'école de chiots avec une laisse et un collier ! Pas de harnais...**



<b>Viens :</b>	<b>Uniquement à l'intérieur de la maison.</b>
<b>Retour :</b>	<b>Lors des promenades hors du domicile</b>
<b>Assis</b>	<b>Le chien s'assied et reste concentré ou vigilant</b>
<b>Coucher</b>	<b>Le chien se couche détendu</b>
<b>Terre</b>	<b>Le chien se couche concentré</b>
<b>Reste</b>	<b>Le chien se stabilise et reste en attente</b>
<b>Attend</b>	<b>Les chien stop net et attend en vigilance</b>
<b>Lâche</b>	<b>Le chien laisse tomber au sol</b>
<b>Donne</b>	<b>Le chien donne dans la main du maître</b>
<b>Laisse</b>	<b>Le chien n'a pas le droit de toucher le stimulus à sa portée</b>
<b>Ignore</b>	<b>Le chien inhibe le stimulus de manière généralisée</b>

**1.** En extérieur, on utilisera le mot retour afin que le chien ne réponde qu'à vous, les autres diront facilement «viens» et le chien ne répondra pas.

De la même manière, on donnera les récompenses avec la main gauche et avec la droite, on donnera du vent « rien » ainsi lorsque un inconnu offrira avec sa main droite un bonbon ou du poison genre chocolat à votre chien il ne le prendra pas! Le chien marche toujours à gauche de son maître, vous aurez ainsi toujours une main de libre pour saluer un ami, et votre chien sera éloigné des voitures ou vélos venant en face lors de promenades en ville.

**2.** Les commandements de base essentiels pour tout bon compagnon sont : viens ,assis, couché, reste et au pied. Nous vous conseillons de faire l'apprentissage de ces commandements dans cet ordre logique car il suit un degré de difficulté croissant. Soyez patient et logique dans vos exigences : un jeune chiot de 2 mois ne marchera pas au pied après une semaine mais par contre il peut très bien s'asseoir après 2 à 3 jours de pratique. Si votre chien échoue à un ou plusieurs commandements, c'est qu'il n'a pas bien assimilé celui-ci. Rien ne sert de vous acharner, revenez à un niveau inférieur et terminez la séance d'apprentissage sur un commandement plus facile peut-être, mais réussi. Beaucoup d'interférences peuvent influencer votre pratique d'apprentissage, tels des bruits et activités extérieures, la fatigue de votre chiot ainsi que la vôtre, l'environnement (surface du sol) et même la température. Soyez à l'écoute de votre chien et essayez de cerner ces diverses possibilités d'obstacles.

**3.** Utilisez des mots simples pour définir vos commandements. Soyez logique dans le choix des mots utilisés pour commander votre chien. S'il s'appelle Lassie, ne choisissez pas « assis » pour le faire asseoir car il pourrait y avoir confusion. Utilisez plutôt le mot « sit » de l'anglais ou tout autre mot d'une autre langue. Laissez un temps d'exécution à votre chien après chaque commandement. Les recherches ont démontré que pour un jeune chien, une durée de 7 à 8 secondes est nécessaire pour la compréhension, l'assimilation et l'exécution d'un commandement.

Soyez bref et précis dans vos commandements, attirez l'attention de votre chien en disant son nom et lorsqu'il vous regarde dites-lui le commandement d'un ton neutre et légèrement autoritaire. On dit légèrement autoritaire; rien ne sert de crier ou d'augmenter le niveau de la voix si le chien n'exécute pas vos commandements. Le seul résultat que vous obtiendrez sera de la crainte de la part de votre chien, et ce n'est surtout pas la meilleure manière d'avoir une bonne relation avec votre chien. Le succès d'un bon apprentissage est qu'il se fasse dans une bonne ambiance, en confiance et avec plaisir (en bref, c'est du jeu).

**4.** Utilisez un mot par demande. Ce n'est pas nécessaire de s'éparpiller en babillage avec votre chien car vous n'obtiendrez que de la confusion. Dites son nom une fois pour attirer son attention et par la suite l'ordre voulu. Laissez-lui quelques secondes pour exécuter l'action demandée puis répétez le commandement si le chien n'a pas compris. Vous pouvez répéter 2 à 3 fois le commandement mais pas plus car si le chien n'exécute pas l'action après 2 à 3 répétitions, c'est qu'il n'a pas assimilé l'apprentissage. Mieux vaut revenir au niveau précédent. Je vous conseille aussi d'aider votre chien à exécuter l'action lors de votre troisième répétition

**5.** Pour tout commandement bien réussi, le chien devra être récompensé dans la demi seconde qui suit. Le renforcement positif est le moyen le plus efficace et le plus agréable d'apprendre mais surtout il vous garantit l'attention de votre chien et stimule sa volonté d'apprentissage. On vous recommande comme renforcement positif : certaines friandises ( foie séché, fromage ou encore un biscuit ou une croquette de nourriture), son jouet préféré, des caresses et même un mot doux. Vous n'avez pas besoin de lui donner un biscuit complet lors de chaque commandement, même un huitième de ce biscuit suffit (même chose pour le fromage), et même le fait de lécher un petit morceau est déjà quelque chose de merveilleux pour votre chien. Certains puristes crieront haut et fort, qu'en récompensant votre chien, celui-ci ne fera que vous obéir par appât du gain. Soyez honnête ! Est-ce que vous travailleriez pour quelqu'un que vous venez à peine de connaître sans avoir quelque chose en échange, ne serait-ce que louanges et mérite ? N'ayez crainte, lorsque la relation entre votre chien et vous sera établie, il se fera une joie de vous obéir dans le seul but de vous faire plaisir.

**6.** Utilisez le nom de votre jeune chien que dans le but d'attirer son attention pour lui faire exécuter un commandement ou encore pour éviter un incident. Dans le cas contraire, si vous utilisez son nom à tout vent, comme lorsque vous parlez de lui dans une conversation avec quelqu'un, vous remarquerez qu'au début il viendra vous voir ou vous regardera à chaque fois que vous direz son nom puis, il se lassera vite de ce petit manège. Vous risquez de nuire à la fragile association de son nom versus l'attention qu'il vous porte et ainsi ruiner le merveilleux travail déjà accompli.

**7.** Lors de mauvais comportements, la punition n'est pas le moyen adéquat pour remettre votre chien dans le droit chemin. Elle ne fera que détériorer la relation de confiance que vous essayez d'établir avec votre chien. Le contraire d'une récompense est « pas de récompense » et non une correction. Le meilleur moyen de montrer à votre chien votre mécontentement, c'est de l'ignorer complètement pendant quelques secondes. Vous verrez qu'il comprendra bien vite que quelque chose vous déplaît. Par contre, lorsque vous êtes présent lors du déroulement d'un mauvais comportement, la solution la plus adéquate est d'attirer l'attention de votre chiot vers un comportement plus adéquat. Par exemple: si Médor mordille les pieds de votre chaise, mieux vaut faire un bruit pour attirer son attention (taper dans vos mains), puis lui proposer un jouet pour qu'il soulage son besoin de mordiller. Du même coup vous répondez à ses besoins et vous lui enseignez les comportements adéquats. Il se peut que vous ayez besoin de quelques répétitions pour convaincre votre chien que son jouet est meilleur que le pied de chaise mais si vous prenez le temps de bien exécuter ce petit manège, vous obtiendrez de bons résultats.

Ces quelques principes de base peuvent être appliqués pour toutes les étapes d'éducation de votre chien. Qu'ils soient utilisés pour la propreté du jeune chiot, le dressage à proprement dit ou encore pour des détails de finition tel que l'agilité, il est important de garder à l'esprit que tout mauvais comportement prend plus de temps à disparaître qu'il a pris à apparaître.

## Les récompenses:

Assurez-vous que votre chiot ne soit pas rassasié avant de commencer une séance d'apprentissage, surtout si il est gourmand. En effet, pour beaucoup de chiots dès qu'ils voient de la nourriture «récompense» perdent tous leurs moyens et commencent à sauter dans tous les sens, c'est le bon moment pour leur apprendre à rester calme.

J'ai la récompense dans la main, si le chien saute je remonte ma main hors de sa portée, puis je redescends doucement jusqu'au chien, il saute je remonte... etc.. Quand j'arrive au chiot, je lui donne sans rien dire. On recommence et le chiot assimile « si je saute c'est plus long, essayons de rester calme », ça marche!

Les premiers temps, les récompenses pleuvent à tous vents. On recherche l'attachement! Ensuite elles vont en diminuant au fil des mois à venir.

Il est également à prendre en compte des goûts de votre chien, vous pourrez ainsi établir une échelle de récompenses et une échelle de travail selon la difficulté d'apprentissage qui favoriseront le travail du chien.

Plus on augmente la difficulté, plus on augmente le salaire. Puis avec le temps, la difficulté d'un exercice diminue donc le salaire également!

Il est donc facile de comprendre que marche au pied sera félicité par un simple « bon chien » quand votre compagnon sera capable de le faire de manière naturelle!

Le Tableau ci-dessous est inspiré des théories selon Skinner et Pavlov. Juste pour vous donner envie d'en apprendre plus !

### Comment augmenter la confiance



Renforcement positif, quand les choses agréables arrivent.

Vous recevez une récompense, cadeau, médailles, nourriture Etc.

Emotion transmise :  
Joie, plaisirs, satisfaction...

Résultats : Confiance amélioration renforcement.

### Comment diminuer la confiance



Punition positive quand les choses désagréables arrivent.

vous recevez une réprimande :  
Amende, punition, coups, agression Etc.

Emotion transmise :  
peur, anxiété, méfiance, fuite, détresse, répulsion ...

Résultat : Fin des apprentissages, détresse acquise, perte de confiance, perte de dialogue.



Renforcement négatif, quand les choses désagréables disparaissent.

Vous sortez de prison, d'une mauvaise situation

Emotion transmise :  
Soulagement, apaisement, bien-être...

Résultats : Confiance amélioration renforcement.



Punition négative quand les choses agréables disparaissent.

Confiscation du jouet, retirer la nourriture, mise à l'attache, retrait du permis de conduire

Emotion transmise :  
principalement de la frustration, lassitude, ennui, colère

Résultat : Fin des apprentissages, perte de confiance, perte de dialogue.

**Renforcer un bon comportement**  
**La meilleure solution !**

**Punir un mauvais comportement**  
**La pire des solutions !**



Bonne balade et merci de

# respecter la campagne!



✓ **Ramasser les crottes de chien**

L'herbe et le foin souillés mettent en danger la santé du bétail.



✓ **Tenir son chien en laisse**

Pour éviter de déranger les troupeaux et prévenir les accidents.

✓ **Ne pas déranger ou effrayer les troupeaux**

Les vaches protègent leurs veaux. Gardez vos distances et restez calmes !

✓ **Respecter les clôtures et refermer les barrières**

Pour empêcher les animaux de s'échapper et éviter qu'ils se trouvent sur la chaussée.



✓ **Ne pas jeter ses déchets dans la nature**

Les détritrus dans les fourrages rendent malade le bétail. Les canettes déchiquetées par les machines sont dangereuses pour nos animaux.

✓ **Ne pas se parquer n'importe où**

Pour ne pas gêner le passage des machines agricoles et ne pas endommager les cultures.

✓ **Respecter le trafic agricole**

Pour prévenir les accidents, laissez passer les machines agricoles en vous mettant au bord du chemin!

✓ **Ne pas fouler les prés et les champs**

Ni à pied, ni à cheval, ni à vélo, pour ne pas nuire aux récoltes et pour préserver la biodiversité.



✓ **Ne pas cueillir les fruits et les légumes**

Merci de respecter les récoltes et le travail des familles paysannes.

**PROCHES DE VOUS. LES PAYSANS SUISSES.**

[www.agriculture.ch](http://www.agriculture.ch)



## Les apprentissages intrinsèques

Lorsque votre chien se récompense et renforce un apprentissage tout seul.

Quand vous n'apprenez pas à votre chien les bases de la vie en communauté, il les apprendra seul. Ceci selon sa propre éthique qui diverge légèrement de notre vision. Le chien n'y voit que son bénéfice ou son confort et va favoriser une vie canine à toutes nos habitudes humaines.

Un chien ne vole pas, il prend ce que vous avez laissé traîner pour un abandon donc s'il le prend c'est pour lui, comme une carcasse abandonnée par le prédateur précédent.

Le chien ne démolit rien, il joue avec cet objet qui est resté là et dont personne ne voulait à l'instant où il a joué avec. Tout objet abandonné ou laissé sans intérêt peut devenir un jouet, car il ne sert à rien!

S'il peut ouvrir la porte, la liberté s'offre à lui. Il ne comprendra les dangers que lorsqu'il y sera confronté, souvent trop tard pour éviter un accident.

Tous ces exemples sont des apprentissages intrinsèques, cela précise que les actions sont immédiatement récompensées par un bénéfice direct pour le chien. En bref, le chien est auto-récompensé et cela est compliqué à inhiber lors de nouveaux apprentissages.

Le facteur vient, le chien aboie... Le facteur part dès qu'il a déposé son courrier et notre ami chien pense « je lui ai fait peur, il a fui... » Donc récompense intrinsèque par la « fuite » du facteur, le chien a gagné! S'il vous prenait la bonne idée d'hurler « silence » à votre chien, il comprendrait que maintenant vous êtes deux à faire fuir le facteur.. Vous aurez satisfait son désir de travailler en groupe (instinct grégaire).

Le bon comportement est de lui apprendre à rentrer quand le facteur arrive car c'est l'heure d'une friandise. Ceci avant l'aboiement sans quoi vous renforceriez encore ce fait désagréable. Tout est une question de timing. On parle alors de remplacement de comportements.

### Communication gestuelle

La communication gestuelle est un mode de communication majeur entre chiens ( postures, mimiques, gestiques )

Elle est très souvent la manifestation d'un état émotionnel ( queue qui remue, menace, posture des oreilles, de la tête, etc.).

Le chien l'utilise aussi beaucoup avec nous mais il existe tant de subtilités de sa part dans ce mode que nous n'en comprenons souvent qu'un aspect global.

Par contre, le chien est capable de comprendre le moindre de nos gestes, la moindre mimique faciale ( peur, colère, joie, etc. ) et lui donner sens. Il est alors possible de diriger un chien sans aucune parole, juste par le geste et l'expression du visage, plus rapidement et plus facilement qu'avec n'importe quel mot.

Ainsi, accompagner chaque mot d'un geste ou d'un signe, voire préférer geste ou signe, sera beaucoup plus facilement compréhensible et rapidement assimilé par le chien.





## La communication non verbale

Qui comprend les postures de l'espèce, les gestes, le regard et les micro-signaux.

Dire quelque chose en regardant quelqu'un et en fronçant les sourcils est différent qu'en souriant, la tête légèrement penchée sur le côté.

Croiser les bras en parlant ou gesticuler à « l'italienne » donnera un tout autre relief à notre propos.

La communication para verbale constitue ce qui accompagne le verbal, ce qui est relatif à la voix.

Cela comprend la prosodie (inflexion du ton, la modulation), le timbre, le rythme, le débit, le volume sonore.

C'est ce que produit le chien avec une palette de sons qui va du gémissement au hurlement en passant par de multiples variantes. Là encore nous sommes très loin d'en comprendre les subtilités.

Face à ce type de communication, le chien va agir de la manière suivante:

il va d'abord tenter de comprendre le non-verbal, proche de la communication gestuelle dans laquelle il est passé maître.

Puis, il va essayer de classer les sons en fonction de leurs sonorités ( conflictuelle, bienveillante, apaisante, joyeuse, etc. ).

Enfin, il essaiera d'y associer un « sens » ( que dois-je faire ? ).

Pour le chien comme pour l'humain, la communication procède toujours d'un double déchiffrement, le contenu (émotion et intention) et la relation. Comme nous comptons principalement sur les mots et leurs sens pour communiquer avec lui, nous sommes très souvent, l'un comme l'autre, en situation d'échec. Alors que le non-verbal et le para verbal sont la véritable source de signaux fiables, forts et facilement compréhensibles pour lui.



Bon à savoir: lorsque les signaux non verbaux ( production sonore ) et para verbaux sont congruents ( l'un conforte l'autre), il y a renforcement de la communication; s'ils sont discordants, il y a échec et le chien va privilégier le non-verbal( signaux physiques ).



### Le Shiba Inu et les Lois



Voyager avec son animal à l'étranger :

De nombreux voyageurs ne sont pas conscients des risques liés à l'importation d'animaux vivants. Certaines dispositions doivent être respectées afin d'éviter l'introduction d'épizooties et de garantir la protection des espèces animales. Ces prescriptions varient considérablement selon le pays de provenance de l'objet rapporté – que ce soit de l'UE ou d'un pays tiers (pays hors UE). D'où l'importance d'être au courant des conditions de retour avant même le départ, par exemple si votre animal préféré vous accompagne en voyage.

Dans tous les cas un vaccin contre la rage est obligatoire.  
Renseignez-vous à l'ambassade du pays concerné pour les prescriptions médicales et/ou légales.

L'Europe a ses propres lois, liées au statuts de l'agriculture, mais chaque pays, chaque région ou canton pour la suisse, chaque commune a redéfini ces règles.

Souvent l'interprétation d'une région à l'autre est très différente et les risques encourus également !

Internet sera votre meilleurs ami pour tous renseignements sur les lois et coutumes régionales.





### Contacts sociaux :

Les chiens doivent avoir tous les jours des contacts suffisants avec des êtres humains et si possible avec d'autres chiens. Les chiens détenus dans des box ou des chenils doivent pouvoir avoir des contacts sociaux hors de l'enclos la journée pendant au moins cinq heures ou doivent avoir des contacts visuels, auditifs et olfactifs avec un autre chien détenu dans un enclos attenant.

### Mouvement :

Les chiens doivent être sortis tous les jours et en fonction de leur besoin de mouvement. Lors de ces sorties, ils doivent aussi, dans la mesure du possible, pouvoir se mouvoir librement sans être tenus en laisse.

S'ils ne peuvent être sortis, les chiens doivent néanmoins pouvoir se mouvoir tous les jours dans un enclos. Le séjour au chenil et la détention du chien attaché à une chaîne courante ne sont pas considérés comme des sorties.

Les chiens détenus à l'attache doivent pouvoir se mouvoir librement la journée durant au moins cinq heures. Le reste du temps, attachés à une chaîne courante, ils doivent pouvoir se mouvoir dans un espace d'au moins 20 m<sup>2</sup>.



### Annonce des accidents :

Les accidents causés par un chien qui a gravement blessé un être humain ou un animal doivent être annoncés au service compétent; il en va de même des chiens qui présentent un comportement d'agression supérieur à la norme



### Moyens auxiliaires et appareils

En Suisse, L'utilisation de moyens auxiliaires ne doit pas faire subir de blessures, de douleurs importantes ou de fortes irritations à l'animal, ni le mettre dans un état d'anxiété.

Il est interdit d'utiliser des appareils qui donnent des décharges électriques, qui émettent des signaux sonores très désagréables pour le chien ou qui agissent à l'aide de substances chimiques. Il est également interdit d'utiliser des moyens auxiliaires qui empêchent le chien d'aboyer.

**Cette liste n'est pas exhaustive. Les dispositions légales font foi .**



## **Interdiction d'utiliser des box de transport pour la détention dans un appartement**

Les chiens ne doivent pas être enfermés dans des box de transport. Les box de ce genre ne sont pas prévus pour la détention, mais uniquement pour le transport. Lorsque des box de transport sont utilisés comme lieu de retraite, la grille de fermeture doit au préalable être retirée définitivement.

### **Si vous placez votre Shiba Inu en pension**

Avec des personnes connues et responsables, dans un environnement qui ne lui est pas étranger, votre Shiba Inu ne posera aucun problème, par exemple de la famille proche ou des amis très proches. Qui auront le temps et la place pour s'occuper de votre ami.

À contrario, si vous le mettez dans une pension inconnue avec des chiens de toutes races, vérifiez bien que vous ayez à faire à une personne responsable et formée.

**Attention aux pensions sauvages qui fleurissent en périodes de vacances.**



### **Laika le premier chien spatial**

Il y a 60 ans environ, Laika est devenue le premier animal en orbite autour de la Terre. C'était une chienne errante qui a été arrachée des rues de Moscou, sélectionnée pour sa petite taille et son poils lumineux (qui se voyait bien sur le film.)

Elle est morte cinq heures après qu'elle ait été envoyée en orbite en raison d'une surchauffe du module (bien que depuis plus de 40 ans la vérité ait été cachée et les officiels ont insisté à dire qu'elle était vivante pendant plusieurs jours après le départ.) Le satellite n'était pas suffisamment isolé des rayons du soleil.



Les Soviétiques ont admis qu'ils n'avaient jamais prévu qu'elle fasse un voyage de retour, et savait qu'elle allait périr dans l'expérience.

**" Laika, le premier animal à être lancé en orbite, est mort de surchauffe et de panique dans le petit vaisseau spatial - seule et dans une douleur inimaginable."  
Pour rien !**

**Rappelez-vous Laika, et les 115 millions d'autres animaux utilisés dans des expériences dans le monde entier chaque année.**



Croissance du Shiba Inu

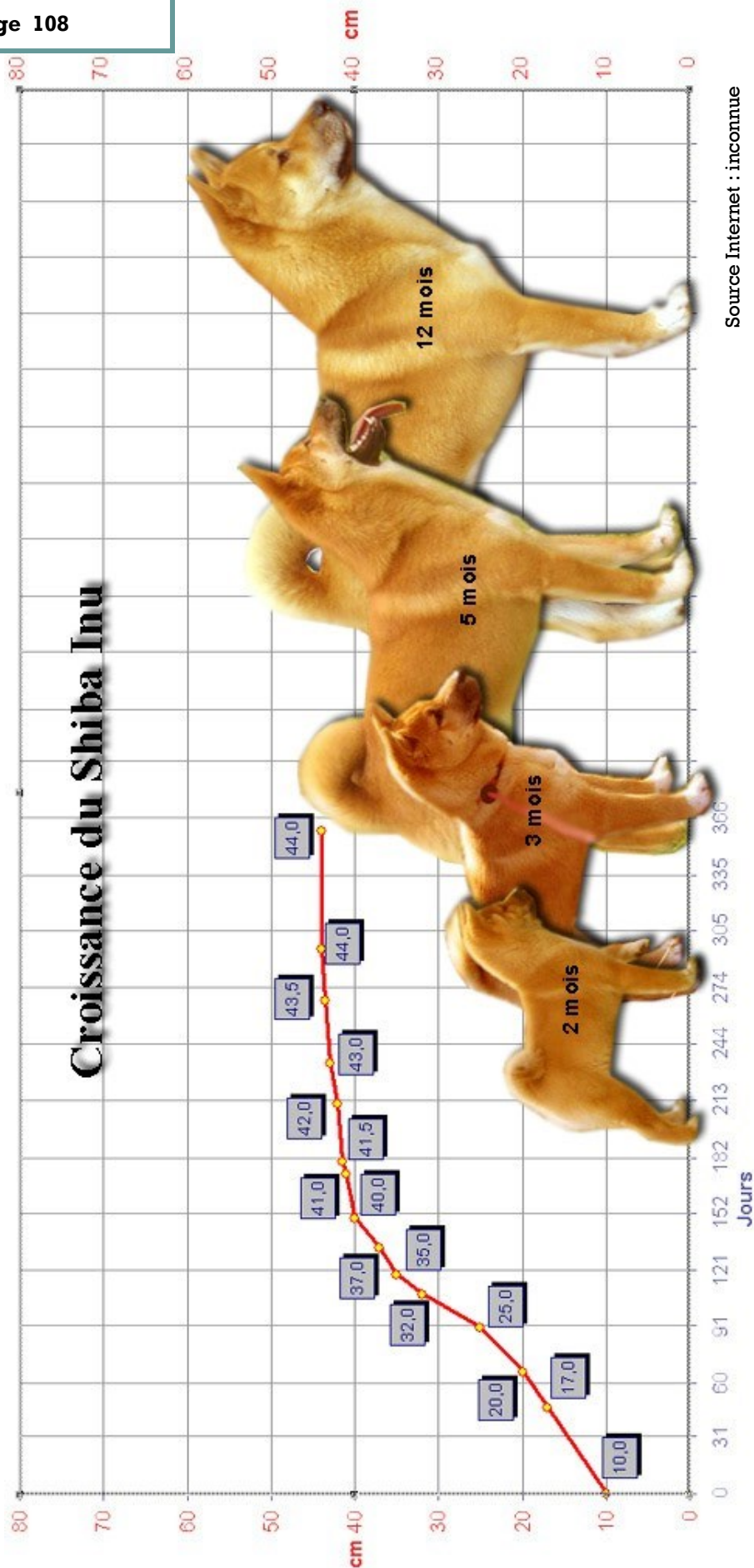

Source Internet : inconnue

## Les différentes couleurs du Shiba Inu

**Shiro** (ee)

FCI : non confirmable



**Aka** (EE)



**Aka** (Ee)



**Sashige** (EE)



**Sashige** (Ee)



**Goma** (EE)  
(Zibeline sésame)



**Goma** (Ee)  
(Zibeline sésame)

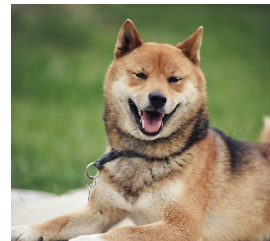

**Kurogoma** (EE)  
(Sésame Agouti)

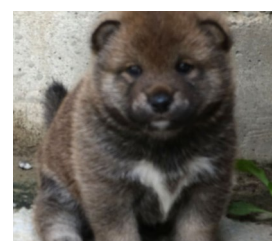

**Kurogoma** (Ee)  
(Sésame Agouti)



**Kuro** (EE)  
(Black & Tan)

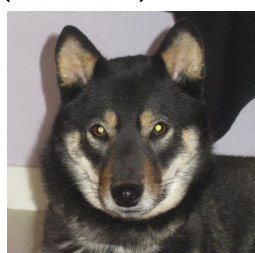

**Kuro** (Ee)  
(Black & Tan)

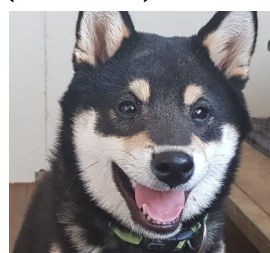

EE = Non porteur blanc  
Ee = porteur blanc  
ee = blanc

Ay = roux  
Aw = sésame  
At = black and tan

ay > aw > at

Bringé



Pinto ou piedbald



Bronzage rampant



Longs poils



**Les robes spéciales : non confirmables mais tellement jolies**

## Les différents types du Shiba Inu



**San In Shiba**

(type loup)

Préfecture :Shimane, Tottori

Plutôt grand mais fin, oreilles plus pointues, moins joufflu, museau plus fin, arrêt bien défini, indépendant, souvent plus joueur. Yeux en amandes. La queue est plus fine et posée en arc.

couleur noir et feu, roux ou blanc

**Le plus connu de tous les Shiba Inu**

De récentes analyses ADN suggèrent que cette race descend du Jindo Dog Koréen



**Mino Shiba**

(sans Urajiro)

Préfecture :Gifu

Comme le Shiba San In, malgré une queue plutôt de type shinshu (Sashi-U) ce Shiba ne possède pas d'Urajiro (les taches blanches sur le cou et/ou le poitrail)

couleur roux uniquement

**Pratiquement disparu**

Cette variété a quasiment disparue suite aux demandes de la FCI qui refuse autant le Shiba Inu blanc que le Mino Shiba qui n'a pas son Urajiro.



**Shinshu Shiba**

(type ours)

Préfecture :Nagano

Avec un corps plus petit ou surtout plus court, ce Shiba Inu est construit pour résister aux altitudes de sa province avec des sommets proche de 3000 mètres d'altitude. Un poil plus fort et plus épais protège ce chien descendant direct du loup de honshu de l'île du même nom. Calme et indémontrable d'un caractère ferme et sûr de lui.

couleur noir et feu, roux ou blanc

**Notre préféré pour sa zen attitude**

Sa descendance directe du loup de Honshu lui donne une force mentale hors du commun.

\*\*\*\*\*

En 1928, on parlait déjà des différents types de Shiba Inu.

Le Dr. Saito a trouvé un mâle roux avec la queue en faucille dans les montagnes de la préfecture de Gumma en 1928. Le Dr. Saito l'a baptisé « JUKKOKU ».

Les trois fondateurs du club qui se sont plus particulièrement intéressés au Shiba sont **Masuzo Ozaki, étudiant le Shiba Sanin, Tatsuo Nakajo, étudiant le Shiba Shinshu, et Masayu Ishikawa, étudiant le Mino Shiba.** D'ailleurs, Gaiyu Ishikawa découvre avec ses recherches que le Mino Shiba était mélangé avec le Mikawa Inu, un chien ressemblant au Shiba mais avec un tempérament plus vif, des gros yeux ronds, et sans Urajiro.



# Anatomie du Shiba Inu

## ANATOMIE EXTERIEURE

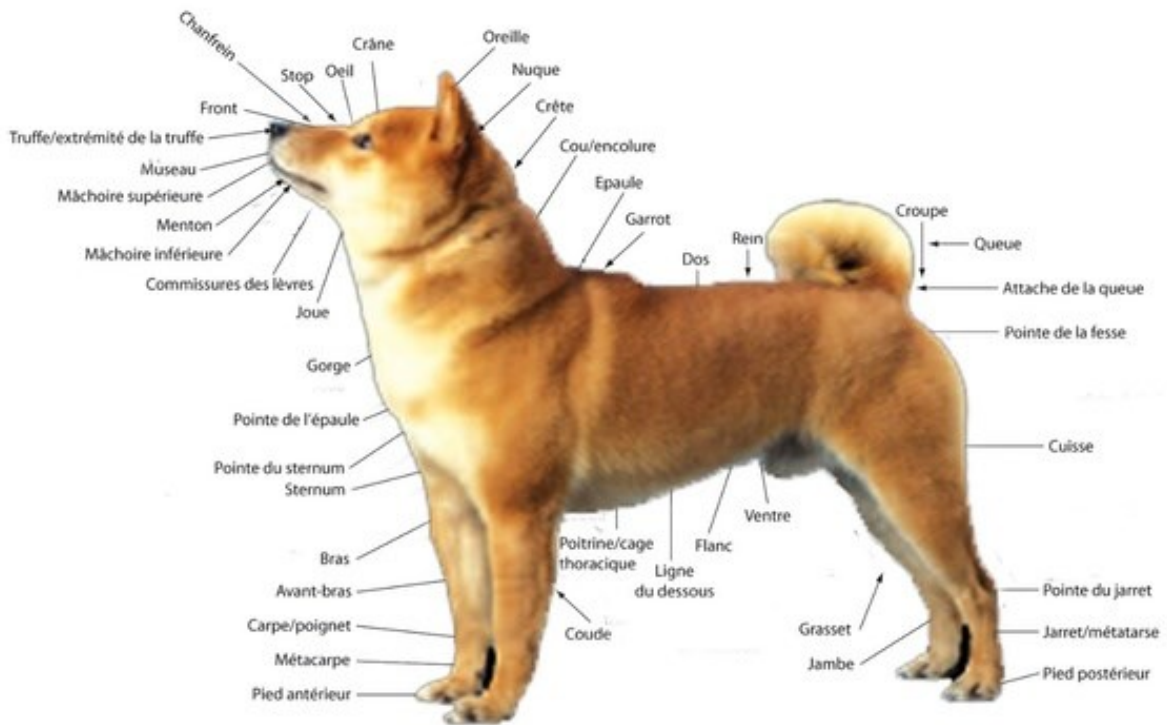

## SQUELETTE D'UN CHIEN

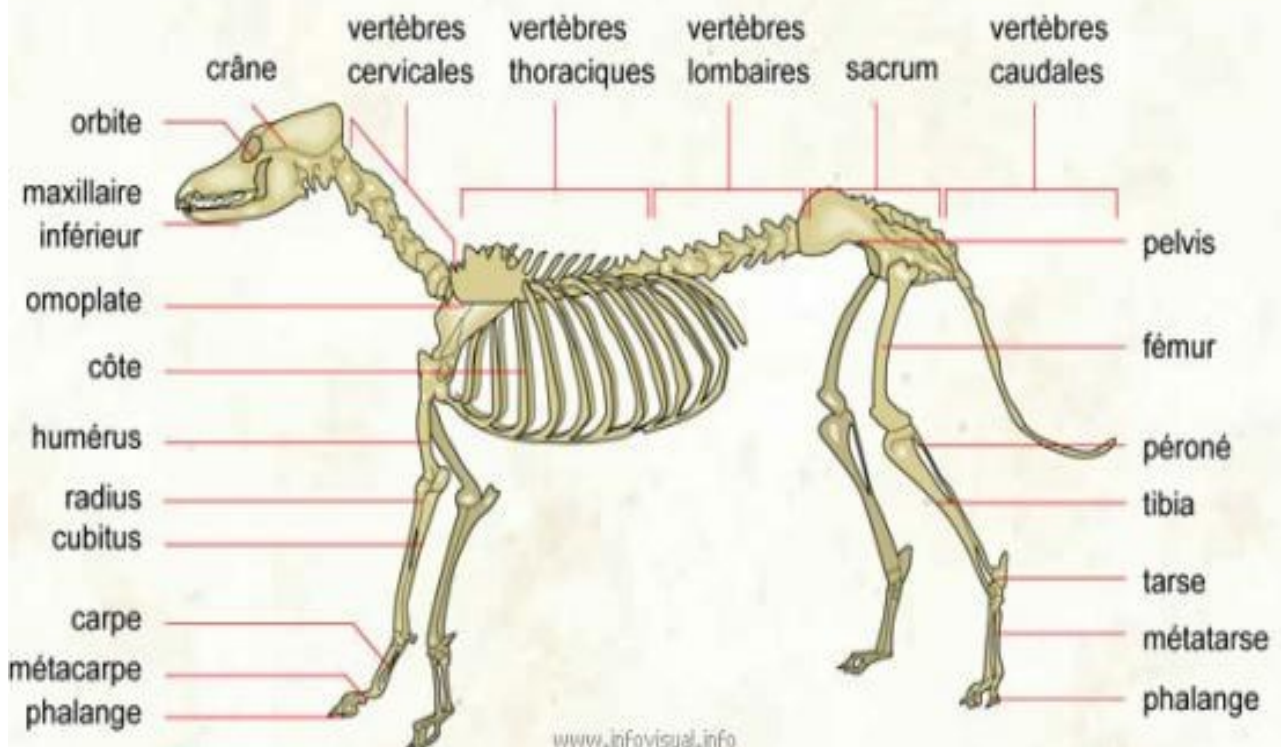

### Ce qui fait qu'un Shiba Inu est un vrai Shiba Inu

Le monde est devenu un endroit très petit avec l'ère moderne de la communication et avec internet, il n'est pas difficile d'avoir une compréhension commune de ce qui fait d'un Shiba un «Shiba Inu ». Je crois qu'une bonne entente entre les éleveurs de ce monde et une compréhension correcte de la norme sont les clefs. Il y a eu un certain écart par rapport au phénotype d'origine mais je pense que les qualités intrinsèques ont été maintenues dans une large mesure.

Les qualités intrinsèques des chiens japonais sont **Kan-I, Ryousei et Soboku** comme indiqué dans la norme **NIPPO**.

L'essence de la nature des chiens japonais est exprimé dans ces trois très mots importants:

- 1) **KAN-I** signifie une force intense de caractère et une dignité intrépide. Le Shiba peut être féroce et audacieux sans être excessivement agressif mais plutôt raffiné. (Le Shiba doit exprimer un courage et une présence noble, qui peut même être appelé majestueuse.)
- 2) **RYOUSEI** signifie fidèle et obéissant. Les chiens doivent avoir une confiance totale et de l'attachement envers leur propriétaire, exprimant la liaison et le partenariat. (On dit souvent qu'un chien japonais n'accepte qu'un seul maître dans sa vie.)
- 3) **SOBOKU** signifie une beauté naturelle, de la maturité et une apparence modeste. Son expression est un sentiment de simplicité raffinée et d'élégance sobre.

Lorsque nous parlons de la qualité des Shiba Inu, nous ne sommes pas simplement en mesure de juger de la qualité de la couleur, de la taille, de la forme et des propriétés physiques, mais nous sommes également préoccupés par des qualités telles que l'excellence, le tempérament, l'intelligence, qui ne sont pas mesurables. Il n'y a pas de qualité objective dans ces propriétés non mesurables.

Il y a des valeurs esthétiques dans le Shiba Inu qui sont non-rationnelles, pourtant ces qualités existent comme notre objectif. La beauté naturelle de valeurs métaphysiques sont au-delà de la conception humaine. La somme totale des expressions provient de la force intérieure et devient la valeur du Shiba Inu.

L'environnement dans lequel nous vivons aujourd'hui est très différent des villages reculés du Japon, mais la relation sympathique des chiens et des gens continue, la race va changer avec le temps, mais je ne veux pas oublier que le Shiba Inu était le compagnon de chasse des Japonais. J'ai un dilemme en tant que sélectionneur de Shiba Inu : adopter les besoins actuels ou encore préserver un patrimoine intemporel. J'espère que le Shiba Inu restera une race qui conservera le patrimoine dans son adaptation face à l'évolution du monde.



## Le Shiba Inu dans le monde

Ce qui distingue principalement le Japon du reste du monde est que les Shiba japonais ont en grande proportion une robe rouge foncé, et toutes leurs dents. Mais le type dit NIPPO est aussi moins représenté ailleurs qu'au Japon. En effet, les éleveurs étrangers se sont beaucoup moins souciés de chercher le type très représentatif du Shiba que les Japonais continuaient de travailler. C'est aussi pour cela que l'on note des différences de standard dans certains pays (couleur et taille). A l'heure actuelle, un regain d'intérêt est émis envers le type NIPPO, qui est de plus en plus recherché par les connaisseurs.

### Faisons à présent un rapide tour du monde...

**Etats-Unis** : Des soldats américains et des émigrés japonais ont ramené avec eux des Shiba aux Etats-Unis après la Seconde Guerre Mondiale, dès 1954. Mais le premier Shiba enregistré aux US est né en 1973. De nombreux Shiba ont été importés depuis les années 1970 pour constituer la lignée US d'aujourd'hui.



BLACK SHIBA INU : 1954 FIRST ENTERED THE UNITED STATES

En 1954 une famille de militaire a importé le premier Shiba Inu black&tan . En 1979 La première portée est née et en 1992 le Shiba Inu et reconnu par l'American Kennel Club et ajouté au groupe AKC Non-sporting en 1993

Premier couple Shiba Inu en France, propriétaires M. et Mme Pailleron (1970). D'autres éleveurs ont suivi dans la décennie suivante, et ont utilisé des souches diverses : nordiques, belges, anglaises ou japonaises





## **Message de la Maman Shiba Inu et de toutes les mamans du monde**

*Je suis la maman du bébé que tu serres dans tes bras comme si c'était toi qui l'avais mis au monde.*

*D'un côté, je vois que tu ne lui veux que du bien, mais fais attention s'il te plaît ! Il n'a pas l'habitude d'être porté aussi haut !*

*Oui ! Il tremble ! Non il n'a pas froid ! Il ne te connaît pas... tu sais, mon bébé a déjà des sentiments ! Il n'a connu à présent que moi, ses frères, et nos maîtres, alors forcément, il ne comprend pas tout ! Il ne comprend déjà pas pourquoi tu colles ton nez sur sa truffe !*

*Nous nous disons bonjour en nous reniflant le derrière, nous !!!*

*Je lui ai dis que ce jour arriverait et je l'ai préparé ! Regarde... il te lèche déjà !*

*Non !! Il ne t'a pas choisi ! Il est comme ça... il ne connaît pas autre chose que l'amour !*

*Non, je ne suis pas triste que tu le prennes avec toi ! Je veux juste que tu le respectes déjà...*

*Tu poses plein de questions sur lui ! Est il propre ? Est il sage ? Les enfants humains sont ils parfaits si tôt ?*

*Pourquoi mon bébé devrait l'être et pas le tien ?*

*Connaît il la laisse ? Non ! Et si tu veux être complice avec lui, il va falloir que ça soit toi qui le lui apprenne ! Pas demain ! Il ne te connaît pas ! Pourquoi devrait il te suivre ?*

*Tu ne sais pas comment faire ? Lui non plus !*

*Tu vas partir dans ta maison avec mon bébé. S'il te plaît, comprends donc qu'il ne soit pas parfait ! Il va pleurer parce qu'il va se retrouver tout seul ce soir, et il ne connaît ni toi, ni ta maison !*

*Il fera pipi et caca sûrement pas là ou tu le voudrais.*

*Si les premiers jours seront compliqués pour toi, qui l'a choisi, dis toi que pour mon bébé, c'est un chamboulement aussi. Prends soin de lui, comprends un peu ce qu'il vit.*

*Ne laisse pas tes enfants le chicaner ou l'étouffer de tout leur amour. Laisse le arriver, prendre ses marques et comprendre que c'est maintenant sa maison !*

*Il nous oubliera vite moi et sa fratrie. Il n'aura d'yeux que pour toi. Mais sois patient !*

*Il te suivra partout et tu devras lui apprendre à rester seul aussi, sinon... il pleurera. Il n'aura pas conscience qu'il gênera ta voisine et d'ailleurs le vrai drame, c'est que tu ne seras pas là !!!*

*Peut être mordillera t'il tes chaussures, les meubles, tes tapis ou tes mains. Mon bébé n'a pas de mains pour toucher à tout ! Il touche avec sa bouche... le tien faisait comment ?*

*Mon bébé pourra peut être manger ta tapisserie, moi j'ai vu un petit garçon humain dessiner sur un placard !!!*

*Mais... mon bébé va grandir plus vite que le tien !*

*Il deviendra ado ! Oui ! Chez nous aussi nous devenons ados ! Il voudra être le chef et retombera en enfance... et toi, tu vas te tirer les cheveux !!!*

*Mais s'il te plaît, montre lui que tu n'es pas d'accord, garde ton sang froid, et n'oublies pas que l'adolescence ne dure qu'un temps !*

*Et puis il deviendra adulte, et là, il sera ce chien dont tu as rêvé ... Si tu l'as bien éduqué ! S'il tire en laisse, par exemple, c'est parce que tu l'as laissé tirer !! S'il saute sur ton canapé plein de boue, en rentrant de la balade... c'est parce que dès le premier jour, tu l'as pris sur tes genoux pour regarder la télé ! S'il mange tes jolis talons tout neufs, c'est parce que tu lui as donné une vieille pantoufle un jour ! Moi même, je n'ai jamais vraiment compris la différence entre vieille pantoufle et talons Louboutins !*

*Maintenant que tu pars avec lui, à la porte de l'élevage, commence ton travail ! S'il te plaît, fais le, pour son bien être et le tien, ou laisse le moi.*

*Si tu pars avec lui, tu dois le garder toute sa vie et prendre soin de lui ! Si toi tu as une vie à côté, lui, il n'aura que toi... parce que TOI, tu seras toute sa vie !*

*Ou alors, laisse le moi...*

*Mon bébé n'est pas un caprice, ni un jouet, ....ni un cadeau... c'est vrai ! Mon bébé est un être vivant, avec des sentiments.. capable du pire, comme du meilleur, et si, tu suis mes conseils, et si, tu tiens tes promesses... alors tu pleureras toutes les larmes de ton coeur à son dernier jour, tu ressentiras un énorme vide, et tu diras que ton chien, ton meilleur ami, TON bébé était ...*

*... PARFAIT !*

Signé: Maman.

Auteur inconnu

**HP**

## **Club Shiba Inu Franco-Suisse**

Temple Okami élevage de Shiba Inu

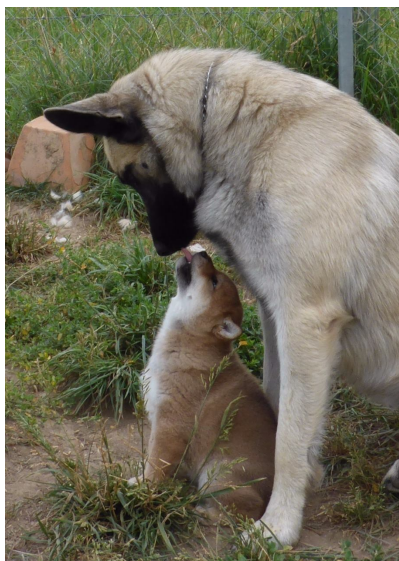

**RETROUVEZ-NOUS SUR LE  
WEB:**

**WWW.TEMPLE-OKAMI.COM**

Educateurs canins et formateurs  
Gestionnaires d'élevages FSIP  
Reconnu par l'OSAV  
Régulation comportementale

Certificat de Capacité destiné à l'exercice des activités  
liées aux animaux de compagnie  
d'espèces domestiques (CCAD)  
No 646d-b806 session 6999

**[www.temple-okami.com](http://www.temple-okami.com)**

**[www.temple-okami.ch](http://www.temple-okami.ch)**

**[www.temple-okami.fr](http://www.temple-okami.fr)**

**[info@temple-okami.ch](mailto:info@temple-okami.ch)**

**[info@freewolf.ch](mailto:info@freewolf.ch)**

**0033 7 88 38 57 78**

**Siret : 89045326900015**

**Producteurs No 182442 et 182443**

**transporteur No FR1846T1**

**Affixe DU TEMPLE OKAMI N° 92337**

**ICPE No 20200178**





Pour Okami, Oshaka, Kukai et Brodi.

Ils sont les bases du Temple-Okami.

#### Remerciements :

A tout ceux qui nous ont accompagnés durant toutes ces années, que ce soit pour des conseils ou différents cursus .

Certains textes sont inspirés de nos formations : DIC, MEC, FSIP, FSIFP, CCC ou CCAD. Tous les textes appartiennent à leurs auteurs respectifs ainsi que les images, symboles, photos ou compositions diverses !

Si l'un des textes ou objets présents dans ce livre vous appartient, veuillez nous le communiquer au plus vite, certaines sources sont reprises tellement de fois qu'il nous est compliqué voir impossible de s'y retrouver dans la jungle du Net.

Un grand merci à tous les vétérinaires qui nous suivent, ostéopathe, comportementalistes et éducateurs canins qui involontairement participent à socialiser cette magnifique race qu'est le Shiba Inu.

Et, pour terminer ces remerciements et éloges n'oublions pas notre fine équipe 2020 :

**Inu, Foxy, Plume, Zelda, Roxy, Perla, Brodi, Sadako, Stella, Bella, Leeloo, Isia, Keyko, Yoko, Sakura, Okami, Kiss, Itchi, Walkyrie, Ruby, Dusty, Lamia, Zumi, Kira, Iloveyou, Indiana, Marie-lana, Marie, Chieko, Fuji et Junior.**

Ainsi que les Shiba Inu qui nous ont quittés et vivent heureux dans leurs nouvelles familles ! Okami, Oshaka, Kukai, Naya, Otaru, Smile, Elliott, Shi-roi-Tsuki, Aioryuu, Mary, Kioko et Noriko.

